



ΕΤΗΣΙΟ ΔΕΛΤΙΟ

2000 - 2001

ΝΟΕΜΒΡΙΟΣ 2001

ΠΕΡΙΕΧΟΜΕΝΑ

	ΣΕΛ.
1. ΠΛΗΡΟΦΟΡΙΕΣ ΣΧΕΤΙΚΑ ΜΕ ΤΑ ΠΡΟΣΩΠΑ ΠΟΥ ΕΙΝΑΙ ΥΠΕΥΘΥΝΑ ΓΙΑ ΤΗΝ ΣΥΝΤΑΞΗ ΤΟΥ ΕΤΗΣΙΟΥ ΔΕΛΤΙΟΥ ΚΑΙ ΤΟΝ ΕΛΕΓΧΟ ΤΩΝ ΛΟΓΑΡΙΑΣΜΩΝ	4
2. ΓΕΝΙΚΕΣ ΠΛΗΡΟΦΟΡΙΕΣ ΣΧΕΤΙΚΑ ΜΕ ΤΗΝ ΕΤΑΙΡΕΙΑ ΚΑΙ ΤΟ ΜΕΤΟΧΙΚΟ ΤΗΣ ΚΕΦΑΛΑΙΟ	
2.1 Γενικές Πληροφορίες σχετικά με την εταιρεία	5
2.2 Γενικές πληροφορίες σχετικά με το μετοχικό κεφάλαιο	6
2.2.1 Υψος μετοχικού κεφαλαίου και χαρακτηριστικά του	6
2.2.2 Εξέλιξη μετοχικού κεφαλαίου	6
2.2.3 Μέτοχοι	6
2.2.4 Ιδία Κεφάλαια – Λογιστική Αξία Μετοχής	7
3. ΔΙΚΑΙΩΜΑΤΑ ΜΕΤΟΧΩΝ	
3.1 Γενικά	7
3.2 Φορολογία μερισμάτων	8
4. ΠΛΗΡΟΦΟΡΙΕΣ ΣΧΕΤΙΚΑ ΜΕ ΤΗΝ ΔΡΑΣΤΗΡΙΟΤΗΤΑ ΤΗΣ ΕΤΑΙΡΕΙΑΣ	
4.1 Σύντομο Ιστορικό	9
4.2 Περιγραφή αντικειμένου και ανάλυση κύκλου εργασιών	9
4.3 Δίκτυο πωλήσεων και διανομής	10
4.3.1 Πελάτες	11
4.3.2 Τεχνική υποστήριξη πελατών	12
4.3.3 Προμηθευτές	13
4.4 Συμβάσεις – Συνεργασίες	14
4.5 Πάγια περιουσιακά στοιχεία – Εγγυήσεις και εμπράγματα ασφάλειες	15
4.6 Επενδύσεις	15
5. ΠΛΗΡΟΦΟΡΙΕΣ ΣΧΕΤΙΚΑ ΜΕ ΤΗ ΔΙΟΙΚΗΣΗ – ΔΙΕΥΘΥΝΣΗ ΚΑΙ ΤΟ ΑΝΘΡΩΠΙΝΟ ΔΥΝΑΜΙΚΟ	
5.1 Διοίκηση – Διεύθυνση Εργασιών	16
5.2 Συμμετοχές των μελών του Δ.Σ. και των κυρίων Μετόχων στο Δ.Σ. και στο κεφάλαιο άλλων εταιρειών	18
5.3 Οργανόγραμμα	19
5.4 Ανθρώπινο δυναμικό	19
6. ΠΛΗΡΟΦΟΡΙΕΣ ΣΧΕΤΙΚΑ ΜΕ ΤΗΝ ΠΕΡΙΟΥΣΙΑ ΤΗΝ ΟΙΚΟΝΟΜΙΚΗ ΚΑΤΑΣΤΑΣΗ ΚΑΙ ΤΑ ΑΠΟΤΕΛΕΣΜΑΤΑ	
6.1 Εξέλιξη κύκλου εργασιών και αποτελεσμάτων χρήσης	20
6.2 Ανάλυση ισολογισμών	23
6.3 Διάθεση των προ φόρων και αποσβέσεων κερδών	25
6.4 Αποτελέσματα μετά από φόρους και μέρισμα ανά μετοχή	26
6.5 Ενοποιημένα αποτελέσματα χρήσης	26
6.6 Ενοποιημένος Ισολογισμός	28
6.7 Ταμειακές Ροές	29
6.8 Πηγές και χρήσεις κεφαλαίων	31
6.9 Βασικοί χρηματοοικονομικοί δείκτες	32

7.	ΣΥΝΔΕΔΕΜΕΝΕΣ ΕΤΑΙΡΕΙΕΣ	
7.1	Συνοπτική περιγραφή του ομίλου της CPI A.E.	32
7.2	Εταιρείες που συμμετέχει η CPI A.E. με ποσοστό συμμετοχής 10% και πάνω	33
7.2.1	MDI A.E. (πρώην Getronics Hellas A.E.)	33
7.2.2	Fiber Computer Systems & Networks E.Π.Ε.	36
7.3	Εταιρείες που συμμετέχουν στην CPI A.E. με ποσοστό συμμετοχής 10% και πάνω	37
7.3.1	OKI EUPORE LTD	37
7.3.2	Bansara Trading LTD	39
7.3.3	World Explorer International S.A.	39
7.4	Διεταιρικές συναλλαγές	40
8.	ΣΤΟΙΧΕΙΑ ΚΛΑΔΟΥ	
8.1	Γενικά στοιχεία κλάδου	41
8.2	Θέση της εταιρείας στον κλάδο	42
9.	ΠΡΟΒΛΕΨΕΙΣ – ΠΡΟΟΠΤΙΚΕΣ	43
10.	ΠΑΡΑΡΤΗΜΑ	
10.1	Ισολογισμός	44
10.2	Προσάρτημα Ισολογισμού	46
10.3	Εκθεση διαχείρισης Διοικητικού Συμβουλίου	51
10.4	Ενοποιημένος Ισολογισμός	53
10.5	Ενοποιημένο Προσάρτημα	54
10.6	Ενοποιημένη Εκθεση διαχείρισης του Διοικητικού Συμβουλίου	57
10.7	Ισολογισμός της εταιρείας MDI A.E. (πρώην Getronics Hellas A.E.)	59
10.8	Λογιστικές καταστάσεις της χρήσης 2000/2001	60
10.9	Ενοποιημένη λογιστική κατάσταση της χρήσης 2000/2001	63
10.10	Κατάσταση ταμειακών ροών χρήσης 2000/2001	64
10.11	Πίνακας διάθεσης αντληθέντων κεφαλαίων	66
10.12	Πρόσωπα και θυγατρικές εταιρείες που υπόκεινται στις διατάξεις του άρθρου 8 της υπ'αρ. 5/204/14-11-2000 απόφασης της Επιτροπής Κεφαλαιαγοράς	68
10.13	Εξέλιξη χρηματιστηριακής τιμής και όγκου συναλλαγών της μετοχής σε σχέση με την πορεία του κλάδου και τον γενικό δείκτη του Χ.Α.Α.	68

1. ΠΛΗΡΟΦΟΡΙΕΣ ΣΧΕΤΙΚΑ ΜΕ ΤΑ ΠΡΟΣΩΠΑ ΠΟΥ ΕΙΝΑΙ ΥΠΕΥΘΥΝΑ ΓΙΑ ΤΗΝ ΣΥΝΤΑΞΗ ΤΟΥ ΕΤΗΣΙΟΥ ΔΕΛΤΙΟΥ ΚΑΙ ΤΟΝ ΕΛΕΓΧΟ ΤΩΝ ΛΟΓΑΡΙΑΣΜΩΝ

Στο παρόν Ετήσιο Δελτίο περιέχονται όλα εκείνα τα στοιχεία και οι πληροφορίες που θα επιτρέψουν στους επενδυτές να εκτιμήσουν σωστά την περιουσία, τη χρηματοοικονομική κατάσταση των αποτελεσμάτων, τη δραστηριότητα και τις προοπτικές της Εταιρείας **"CPI Ανώνυμος Εταιρεία Ηλεκτρονικών Υπολογιστών & Περιφερειακών"** (εφεξής η "Εταιρεία" ή "η CPI Α.Ε." ή "η CPI").

Η σύνταξη και η διάθεση του παρόντος Ετήσιου Δελτίου έγινε σύμφωνα με τις διατάξεις του άρθρου 16 της 5/204/14-11-2000 απόφασης της Επιτροπής Κεφαλαιαγοράς και καλύπτει τις ανάγκες πληροφόρησης των επενδυτών όπως αυτές καθορίζονται από τις διατάξεις του Π.Δ. 348/1985.

Υπεύθυνοι για τη σύνταξη του Ετήσιου Δελτίου, καθώς και για την ακρίβεια των στοιχείων που περιέχει είναι ο κ. Χρήστος Παπαθάνος, Πρόεδρος Δ.Σ. και Διευθύνων Σύμβουλος και ο κ. Ελευθέριος Στρογγιόγλου, Οικονομικός Διευθυντής, Λ. Μεσογείων 348, Αγία Παρασκευή τηλ.6545802

Το Διοικητικό Συμβούλιο της Εταιρείας δηλώνει ότι όλα τα μέλη του έχουν λάβει γνώση του περιεχομένου του παρόντος Δελτίου και μαζί με τους συντάκτες του βεβαιώνουν υπεύθυνα ότι:

1. Όλες οι πληροφορίες και τα στοιχεία που περιέχονται σε αυτό είναι πλήρη και αληθή.
2. Δεν υπάρχουν άλλα στοιχεία και δεν έχουν λάβει χώρα γεγονότα, η απόκρυψη ή παράλειψη των οποίων θα μπορούσε να καταστήσει παραπλανητικό το σύνολο ή μέρος των στοιχείων και πληροφοριών που περιέχονται στο Ενημερωτικό Δελτίο.
3. Σε βάρος της Εταιρείας δεν εκκρεμούν δικαστικές διαφορές ή διαιτησίες, οι οποίες θα μπορούσαν να έχουν σημαντικές επιπτώσεις στην οικονομική της κατάσταση.

Η Εταιρεία ελέγχεται από Ορκωτούς Ελεγκτές - Λογιστές. Τον έλεγχο για την εταιρική χρήση 1/7/2000-30/6/2001 έχει διενεργήσει ο Ορκωτός Ελεγκτής - Λογιστής κ. Ευστάθιος Καγιούλης -ΑΜ ΣΟΕΛ 13271- της εταιρείας Διεθνής Ελεγκτική Α.Ε.(Βας.Σοφίας 120 Αθήνα τηλ.7480600). Τον αντίστοιχο έλεγχο για τις εταιρικές χρήσεις 1/7/1999-30/6/2000 και 1/7/1998-30/6/1999 έχει διενεργήσει ο Ορκωτός Ελεγκτής - Λογιστής κ. Παναγιώτης Μιχαλόπουλος -ΑΜ ΣΟΕΛ 11351- της εταιρείας Διεθνής Ελεγκτική Α.Ε.(Βας.Σοφίας 120 Αθήνα τηλ.7480600)

Επίσης οι ενοποιημένες οικονομικές καταστάσεις έχουν ελεχθεί για την χρήση 1/7/2000-30/6/2001 από τον Ορκωτό Ελεγκτή - Λογιστή κ. Ευστάθιο Καγιούλη -ΑΜ ΣΟΕΛ 13271- της εταιρείας Διεθνής Ελεγκτική Α.Ε.(Βας.Σοφίας 120 Αθήνα τηλ.7480600).

Τα πιστοποιητικά ελέγχου του ορκωτού ελεγκτή-λογιστή παρατίθενται στο παράρτημα του παρόντος ετήσιου δελτίου κάτω από τις δημοσιευμένες οικονομικές καταστάσεις.

Οι επενδυτές που ενδιαφέρονται για περισσότερες πληροφορίες μπορούν να απευθύνονται τις εργάσιμες ημέρες και ώρες στα γραφεία της Εταιρείας Μεσογείων 348 Αγ. Παρασκευή τηλ.6545802 (υπεύθυνος ο κ. Ελευθέριος Στρογγιόγλου)

2. ΓΕΝΙΚΕΣ ΠΛΗΡΟΦΟΡΙΕΣ ΣΧΕΤΙΚΑ ΜΕ ΤΗΝ ΕΤΑΙΡΕΙΑ ΚΑΙ ΤΟ ΜΕΤΟΧΙΚΟ ΤΗΣ ΚΕΦΑΛΑΙΟ

2.1 Γενικές Πληροφορίες σχετικά με την εταιρεία

Η "C.P.I. Ανώνυμος Εταιρεία Ηλεκτρονικών Υπολογιστών & Περιφερειακών" με διακριτικό τίτλο "C.P.I." ιδρύθηκε το 1995 (ΦΕΚ 141/10.01.95). Η εταιρεία προήλθε από συγχώνευση των εταιρειών CPI Α.Ε.- έτος ίδρυσης 1990 ΦΕΚ 3989/90- και CAD Ε.Π.Ε. – έτος ίδρυσης 1985 ΦΕΚ 1087/85- με δημιουργία νέας εταιρείας. Η έδρα της εταιρείας βρίσκεται στον Δήμο Αγ. Παρασκευής στην οδό Μεσογείων αρ.348. Η διάρκεια της Εταιρείας έχει ορισθεί σε εκατό (100) έτη.

Η εταιρεία είναι εγγεγραμμένη στο μητρώο ανωνύμων εταιρειών με αριθμό 32624/06/Β/95/1.

Ο σκοπός της Εταιρείας σύμφωνα με το άρθρο 3 του καταστατικού της είναι:

1. Η εισαγωγή από το εξωτερικό προς εμπορία εντός και εκτός της Ελλάδος Ηλεκτρονικών Υπολογιστών, περιφερειακών, ηλεκτρονικών υπολογιστών εν γένει συνδεδεμένων ή μη με υπολογιστές, τηλεπικοινωνιακών συσκευών αναπαραγωγής εικόνων ή ήχων, ηλεκτρονικού υλικού και συναφών ανταλλακτικών, όπως και προγραμμάτων Η/Υ.
2. Η οργάνωση και λειτουργία συστήματος διανομής και τεχνικής υποστήριξης (σέρβις) των αντικειμένων της εμπορίας της.
3. Η συμμετοχή σε δημόσιους διαγωνισμούς ιδίως δε τοιούτους του Ελληνικού Δημοσίου, Νομικών Προσώπων Δημοσίων Δικαίου ή Τραπεζών ή Οργανισμών Κοινής Ωφελείας εφ' όσων αυτοί αναφέρονται σε είδη για τα οποία η παρ.1 του παρόντος.
4. Η αντιπροσώπευση συναφών αλλοδαπών και Ελληνικών οίκων.
5. Η ίδρυση και λειτουργία εμπορικών καταστημάτων ή γραφείων σε ιδιότητα ή μίσθια ακίνητα στην Ελλάδα ή το εξωτερικό.

Ειδικότερα για την επίτευξη του σκοπού της Εταιρείας μπορεί:

α) Να συμμετέχει σε οποιαδήποτε επιχείρηση με όμοιο ή παρεμφερή σκοπό, που θα λειτουργεί με οποιαδήποτε νομική μορφή.

β) Να συνεργάζεται με οποιοδήποτε φυσικό ή νομικό πρόσωπο και με οποιοδήποτε τρόπο.

γ) Να αντιπροσωπεύει οποιαδήποτε επιχείρηση ημεδαπή ή αλλοδαπή με όμοιο ή παρεμφερή σκοπό.

6. Η ανάπτυξη και εμπορία λογισμικού.

Με απόφαση της έκτακτης Γενικής Συνέλευσης των Μετόχων στις 9/06/1997 επεκτάθηκε ο σκοπός λειτουργίας της επιχείρησης στην ανάπτυξη και εμπορία λογισμικού με τροποποίηση του άρθρου 3 του καταστατικού (ΦΕΚ 608/4.2.98).

Κατόπιν των ανωτέρω και σύμφωνα με την ταξινόμηση της Ε.Σ.Υ.Ε. η Εταιρεία υπάγεται στον κλάδο 5164 Χονδρικό Εμπόριο Μηχανών και Εξοπλισμού Γραφείων και 7250 Συντήρηση και επισκευή μηχανών γραφείου λογιστικών μηχανών και εξοπλισμού πληροφορικής.

Η εταιρεία έχει και εφαρμόζει κανονισμό εσωτερικής λειτουργίας σύμφωνα με την απόφαση 5/204/14.11.2000 του Δ.Σ. της Επιτροπής Κεφαλαιαγοράς.

2.2 Γενικές πληροφορίες σχετικά με το μετοχικό κεφάλαιο

2.2.1 Υψος μετοχικού κεφαλαίου και χαρακτηριστικά του

Το μετοχικό κεφάλαιο της εταιρείας είναι ολοσχερώς καταβεβλημένο και ανέρχεται στο ποσό των 660.500.000 δρχ (1.938.371,23 ευρώ) διαιρούμενο σε 6.605.000 κοινές ονομαστικές μετοχές ονομαστικής αξίας εκάστης 100 δρχ. (0,29 ευρώ)

2.2.2 Εξέλιξη μετοχικού κεφαλαίου

Η εξέλιξη του μετοχικού κεφαλαίου της Εταιρείας κατά την τελευταία τριετία , έχει ως εξής:

ΠΙΝΑΚΑΣ ΕΞΕΛΙΞΗΣ ΜΕΤΟΧΙΚΟΥ ΚΕΦΑΛΑΙΟΥ									
Ποσό Αύξησης Μετοχικού Κεφαλαίου									
Ημερ.Γ.Σ.	Αριθμός Φεκ	Ποσό αύξησης μετοχικού κεφαλαίου (σε δρχ)	Αριθμός μετοχών	Με εισφορά κεφαλαίων (σε δρχ.)	Με καταβολή μετρητών (σε δρχ.)	Με κεφαλ/ση αποθεματικών και υπέρ το άρτιο(σε δρχ.)	Μετοχικό κεφάλαιο μετά την αύξηση (σε δρχ.)	Ονομαστική αξία μετοχής (σε δρχ.)	Συνολικός αριθμός μετοχών
2/12/1998	74/11-1-1999	17.764.000	17.764		17.764.000			1.000	133.264
20/1/1999	695/9-2-1999	44.421.000	44.421		44.421.000			1.000	177.685
20/3/1999	4187/21-6-1999	365.315.000	365.315		214.014	365.100.986	543.000.000	1.000	543.000
30/7/1999	6893/23-8-1999	27.000.000	27.000			27.000.000		1.000	570.000
18/8/1999	7846/1-10-1999	0	5.700.000					100	5.700.000
20/9/2000	9726/20-10-2000	90.500.000	905.000		90.500.000		660.500.000	100	6.605.000

Σημ: 1)Οι μετοχές κατά την Γενική Συνέλευση των μετόχων της 20/3/1999 μετατράπηκαν από ανώνυμες σε ονομαστικές.
2)Κατά την Γενική Συνέλευση της 18/8/1999 μειώθηκε η ονομαστική αξία της μετοχής από 1.000 δρχ. σε 100 δρχ. ανά μετοχή.
3)Η αύξηση του μετοχικού κεφαλαίου που αποφασίστηκε με την Γενική Συνέλευση των Μετόχων της 20/9/2000 πραγματοποιήθηκε με ιδιωτική τοποθέτηση και δημόσια εγγραφή.

2.2.3 Μέτοχοι

Με βάση το μετοχολόγιο της 30/6/2001 η μετοχική σύνθεση έχει ως εξής:

ΜΕΤΟΧΙΚΗ ΣΥΝΘΕΣΗ		
Μέτοχοι με ποσοστό συμμετοχής μεγαλύτερο του 3%	Αριθμός μετοχών	Ποσοστό %
Bansara Trading LTD	3.630.900	54,972%
World Explorer International S.A.	1.140.000	17,260%
OKI Europe LTD	570.000	8,630%
MFG Sogefrah Holdings LTD	285.000	4,315%
Αθροισμα	5.625.900	85,177%
Μέτοχοι με ποσοστό συμμετοχής μικρότερο του 3%	979.100	14,823%
ΣΥΝΟΛΟ	6.605.000	100%

2.2.4 Ιδία Κεφάλαια – Λογιστική Αξία Μετοχής

Στον πίνακα που ακολουθεί παρουσιάζεται το ύψος των ιδίων κεφαλαίων καθώς και η λογιστική αξία της μετοχής κατά την 30/6/2001.

	Ποσά σε δρχ.	Ποσά σε ευρώ
Αριθμός μετοχών	6.605.000	6.605.000
Ονομαστική αξία μετοχής	100	0,29
Μετοχικό Κεφάλαιο	660.500.000	1.938.371,23
Διαφορά από έκδοση υπέρ το άρτιο	1.402.750.000	4.116.654,43
Αποθεματικά κεφάλαια	60.500.000	177.549,52
Αποτελέσματα εις νέον	234.093.864	686.995,93
Σύνολο ιδίων κεφαλαίων	2.357.843.864	6.919.571,13
Λογιστική αξία μετοχής	356,97	1,04

3. ΔΙΚΑΙΩΜΑΤΑ ΜΕΤΟΧΩΝ

3.1 Γενικά

Κάθε μετοχή της Εταιρείας ενσωματώνει όλα τα δικαιώματα και τις υποχρεώσεις που καθορίζονται από το Νόμο και το Καταστατικό της Εταιρείας, το οποίο δεν περιέχει διατάξεις περισσότερο περιοριστικές από αυτές που προβλέπει ο Νόμος. Η κατοχή του τίτλου της μετοχής συνεπάγεται αυτοδικαίως την αποδοχή από τον κύριο αυτής του Καταστατικού της Εταιρείας και των νομίμων αποφάσεων των Γενικών Συνελεύσεων των μετόχων.

Το Καταστατικό της Εταιρείας δεν περιέχει ειδικά δικαιώματα υπέρ συγκεκριμένων μετόχων.

Οι μετοχές της Εταιρείας είναι ελεύθερα διαπραγματεύσιμες.

Η ευθύνη των μετόχων περιορίζεται στην ονομαστική αξία των μετοχών που κατέχουν. Οι μέτοχοι συμμετέχουν στη διοίκηση και τα κέρδη της Εταιρείας σύμφωνα με το Νόμο και τις διατάξεις του Καταστατικού. Τα δικαιώματα και οι υποχρεώσεις που απορρέουν από κάθε μετοχή παρακολουθούν αυτή σε οποιονδήποτε καθολικό ή ειδικό διάδοχο του μετόχου. Οι μέτοχοι ασκούν τα δικαιώματά τους σε σχέση με τη Διοίκηση της Εταιρείας μόνο μέσω των Γενικών Συνελεύσεων.

Οι μέτοχοι έχουν δικαίωμα προτίμησης σε κάθε μελλοντική αύξηση του Μετοχικού Κεφαλαίου της Εταιρείας, ανάλογα με τη συμμετοχή τους στο υφιστάμενο μετοχικό κεφάλαιο, όπως ορίζεται στο άρθρο 13, §5, του Κωδικοποιημένου Νόμου 2190/1920.

Οι δανειστές του μετόχου και οι καθολικοί ή ειδικοί διάδοχοί του σε καμία περίπτωση δεν μπορούν να προκαλέσουν την κατάσχεση ή τη σφράγιση οποιουδήποτε περιουσιακού στοιχείου ή των βιβλίων της Εταιρείας, ούτε να ζητήσουν τη διανομή ή εκκαθάρισή της, ούτε να αναμιχθούν οπωσδήποτε στη διοίκηση ή τη διαχείρισή της.

Κάθε μέτοχος, οπουδήποτε και να κατοικεί, λογίζεται ότι έχει νόμιμη κατοικία την έδρα της Εταιρείας ως προς τις σχέσεις του με αυτή και υπόκειται στην Ελληνική Νομοθεσία. Κάθε διαφορά μεταξύ της Εταιρείας αφ' ενός και των μετόχων ή οποιουδήποτε τρίτου αφ' ετέρου, υπάγεται στην αποκλειστική αρμοδιότητα των τακτικών δικαστηρίων, η δε Εταιρεία ενάγεται μόνον ενώπιον των δικαστηρίων της έδρας της.

Κάθε μετοχή παρέχει το δικαίωμα μιας ψήφου. Συγκύριοι μετοχής, για να έχουν το δικαίωμα ψήφου, πρέπει να υποδείξουν στην Εταιρεία εγγράφως ένα κοινό εκπρόσωπο για τη μετοχή αυτή, ο οποίος θα τους εκπροσωπήσει στη Γενική Συνέλευση, μέχρι δε τον καθορισμό αυτόν αναστέλλεται η άσκηση των δικαιωμάτων τους.

Κάθε μέτοχος δικαιούται να μετέχει στη Γενική Συνέλευση των μετόχων της Εταιρείας είτε αυτοπροσώπως είτε μέσω πληρεξουσίου. Για να μετάσχει μέτοχος στη Γενική Συνέλευση πρέπει να καταθέσει τις μετοχές του στο Ταμείο της Εταιρείας ή στο Ταμείο Παρακαταθηκών και Δανείων ή σε οποιαδήποτε Τράπεζα στην

Ελλάδα, πέντε (5) τουλάχιστον ημέρες πριν την ορισθείσα για τη συνεδρίαση της Γενικής Συνέλευσης ημερομηνία. Μέσα στην ίδια προθεσμία πρέπει να κατατίθενται στην Εταιρεία οι αποδείξεις κατάθεσης των μετοχών και τα έγγραφα εκπροσώπησης και να δίνεται στο μέτοχο απόδειξη για την είσοδό του στη Γενική Συνέλευση.

Μέτοχοι που δεν συμμορφώνονται με τα παραπάνω θα μετέχουν στη Γενική Συνέλευση μόνο με την άδειά της.

Μέτοχοι που εκπροσωπούν το 5% του καταβεβλημένου μετοχικού κεφαλαίου έχουν το δικαίωμα:

- α. Να ζητήσουν από το Πρωτοδικείο της έδρας της Εταιρείας, το διορισμό ενός ή περισσότερων ελεγκτών για τον έλεγχο της Εταιρείας, σύμφωνα με τα άρθρα 40, 40ε του Ν.2190/1920.
- β. Να ζητήσουν τη σύγκληση Έκτακτης Γενικής Συνέλευσης των μετόχων. Το Διοικητικό Συμβούλιο υποχρεούται να συγκαλέσει τη Συνέλευση αυτή εντός 30 ημερών από την ημέρα κατάθεσης της αίτησης στον Πρόεδρο του Διοικητικού Συμβουλίου. Οι αιτούντες μέτοχοι οφείλουν να αναγράφουν στην αίτηση τα θέματα για τα οποία καλείται να αποφασίσει η Γενική Συνέλευση.

Κάθε μέτοχος μπορεί να ζητήσει, δέκα ημέρες πριν από την Τακτική Συνέλευση, τις ετήσιες οικονομικές καταστάσεις και τις σχετικές εκθέσεις του Διοικητικού Συμβουλίου και των Ελεγκτών.

Μέρισμα δικαιούται κάθε φυσικό ή νομικό πρόσωπο ιδιωτικού ή δημοσίου δικαίου που είναι μέτοχος κατά την ημερομηνία έγκρισης των ετήσιων οικονομικών καταστάσεων από την Τακτική Γενική Συνέλευση των μετόχων ή οποτεδήποτε άλλοτε οριστεί.

Το μέρισμα κάθε μετοχής πληρώνεται εντός 2 μηνών από την ημερομηνία της Τακτικής Γενικής Συνέλευσης που ενέκρινε τις ετήσιες οικονομικές καταστάσεις. Ο τόπος και τρόπος καταβολής ανακοινώνεται με δημοσιεύσεις στον Τύπο.

Τα μερίσματα που δεν ζητήθηκαν για μια πενταετία αφότου κατέστησαν απαιτητά παραγράφονται υπέρ του Δημοσίου.

Σε ότι αφορά τη διαδικασία κατάθεσης των μετοχών προκειμένου να συμμετέχει ο μέτοχος στις Γενικές Συνελεύσεις των μετόχων της Εταιρείας και τη διαδικασία πληρωμής του μερίσματος, θα εφαρμόζονται τα προβλεπόμενα στον Κανονισμό Λειτουργίας και Εκκαθάρισης του Συστήματος Αύλων Τίτλων του Κεντρικού Αποθετηρίου Αξιών, όπως αυτός εκάστοτε ισχύει.

3.2 Φορολογία μερισμάτων

Σύμφωνα με την ισχύουσα νομοθεσία (Ν.2238/94, άρθρο 109), οι ημεδαπές ανώνυμες εταιρείες των οποίων οι μετοχές είναι εισηγμένες στο Χρηματιστήριο Αξιών Αθηνών (πλην τραπεζών) βαρύνονται με φόρο 35% επί των φορολογητέων κερδών τους πριν από οποιαδήποτε διανομή.

Έτσι, τα μερίσματα διανέμονται από ήδη φορολογηθέντα στο νομικό πρόσωπο κέρδη και επομένως ο μέτοχος δεν έχει καμία φορολογική υποχρέωση επί του ποσού των μερισμάτων που εισπράττει.

Ως χρόνος απόκτησης του εισοδήματος από τα μερίσματα λογίζεται η ημερομηνία έγκρισης των οικονομικών καταστάσεων από τη Γενική Συνέλευση των μετόχων της Εταιρείας.

Σημειώνεται ότι, σύμφωνα με τις διατάξεις του νόμου, από τα κέρδη τα οποία πραγματοποιούν σε κάθε χρήση οι θυγατρικές εταιρείες και διανέμονται μερίσματα το μέρος των μερισμάτων που αντιστοιχεί στην μητρική εταιρεία καταβάλλεται κατά την επόμενη χρήση, εκτός αν δοθεί προμέρισμα στην ίδια χρήση, και συνεπώς περιέχεται στα κέρδη της εν λόγω μητρικής εταιρείας της επόμενης χρήσης. Τα μερίσματα από τα κέρδη της μητρικής εταιρείας που σχηματίζονται κατά ένα μέρος από τα διανεμόμενα κέρδη των εταιρειών στις οποίες συμμετέχει, εφόσον διανεμηθούν, καταβάλλονται στην επόμενη από τη λήψη τους χρήση. Επιπρόσθετα σημειώνεται ότι για το μέρος των κερδών της μητρικής εταιρείας που προέρχεται από μερίσματα προσδιορίζεται φορολογητέο ποσό 5% το οποίο στην συνέχεια φορολογείται με συντελεστή φόρου 35%, καθ' όσον αυτά έχουν ήδη φορολογηθεί στην πηγή τους.

4. ΠΛΗΡΟΦΟΡΙΕΣ ΣΧΕΤΙΚΑ ΜΕ ΤΗΝ ΔΡΑΣΤΗΡΙΟΤΗΤΑ ΤΗΣ ΕΤΑΙΡΕΙΑΣ

4.1 Σύντομο Ιστορικό

Η Εταιρία ιδρύθηκε το 1990 (ΦΕΚ 3989/90) υπό την επωνυμία CPI A.E. Τον Απρίλιο του 1994 συγχωνεύθηκε με την CAD E.Π.Ε. που είχε ιδρυθεί το 1985 (ΦΕΚ 1087/85) και δημιουργήθηκε νέα εταιρία με την ίδια επωνυμία (CPI A.E.). Το 1990 χρονιά υπέγραψε στρατηγική συμφωνία με την OKI, η οποία ήταν καθοριστική για την πορεία της Εταιρίας. Επίσης, το 1991 αποφασίστηκε και η μεταφορά της έδρας σε εγκαταστάσεις στην Αγία Παρασκευή, συνολικού εμβαδού 1.100 τ.μ. (600 τμ. αποθήκη και 500 τ.μ. γραφεία). Σημαντικοί σταθμοί στο ιστορικό της Εταιρίας παρουσιάζονται παρακάτω:

- Τον Ιανουάριο του 1992 εξαγόρασε την Ε. Πίγκα Ο.Ε. που δρούσε στη Θεσσαλονίκη σαν αντιπρόσωπος της CPI στη Βόρεια Ελλάδα.
- Τον Απρίλιο του 1994 συγχωνεύθηκε με την CAD E.Π.Ε. και δημιουργήθηκε νέα εταιρία με την ίδια επωνυμία (CPI A.E.).
- Το 1995 η CPI εισήλθε στην αγορά του Digital Image Proccesing (Ψηφιακή Επεξεργασία Εικόνας).
- Το 1996 εισήλθε στην αγορά των Scanners (Σαρωτές Εικόνας) και UPS (Μονάδες Αδιάλειπτης Παροχής Ηλεκτρικού Ρεύματος) και το 1998 στην αγορά Monitors (Οθόνες).
- Το 1998 το υποκατάστημα της Θεσσαλονίκης μεταφέρθηκε σε καινούριες εγκαταστάσεις (στην οδό Μαντζάρου 11) και η OKI Europe Ltd (θυγατρική της OKI Electric Co. Japan) εισήλθε στο μετοχικό κεφάλαιο της CPI A.E.
- Το 1999 η CPI εισήλθε σε δύο δυναμικές αγορές, σε αυτή της Βιομετρικής (Biometrics) και αυτή των ασύρματων τοπικών και υπερ-τοπικών δικτύων (Wireless Lans/Wans).
- Το 2000, η CPI εισήλθε στο Χρηματιστήριο Αξιών Αθηνών
- Τέλος τον Ιούνιο του 2001 η CPI A.E. πιστοποιήθηκε από τον Διεθνή Οργανισμό TUV Austria με το πιστοποιητικό ποιότητας ISO 9002 για την εισαγωγή, διανομή, τεχνολογική και τεχνική υποστήριξη ηλεκτρονικών υπολογιστών και περιφερειακών.

4.2 Περιγραφή αντικειμένου και ανάλυση κύκλου εργασιών

Η CPI A.E. είναι μια εταιρία πληροφορικής που παρέχει ολοκληρωμένο σύστημα εμπορικών υπηρεσιών και τεχνικής υποστήριξης. Πιο συγκεκριμένα η Εταιρία παρέχει υπηρεσίες Marketing και πωλήσεων, Merchandising (τοποθέτηση και καλή παρουσίαση προϊόντων στα σημεία πώλησης), Branding (ανάπτυξη μάρκας), υποστήριξη πριν την πώληση και τέλος υποστήριξη μετά την πώληση (Customer Care).

Επίσης παρέχει υπηρεσίες επισκευών, συμβολαίων συντήρησης, εκπαιδεύσεων καθώς και επί τόπου επίλυσης τεχνικών προβλημάτων. Ο κύκλος εργασιών της CPI A.E. για την περίοδο 1998/1999 - 1999/2000 – 2000/2001 αναλύεται ως εξής:

(ποσά σε εκατ. δρχ.)

Επιμερισμός Πωλήσεων						
(ποσά σε εκατ.δρχ.)	30/6/1999	%	30/6/2000	%	30/6/2001	%
Κύρια είδη (εκτυπωτές οθόνες,scanners κλπ)	3.294	82%	4.977	82%	4.812	73%
Πρόσθετα(add ons) στα κύρια είδη	98	2%	215	4%	278	4%
Αναλώσιμα	489	12%	696	11%	1.131	17%
Ανταλλακτικά	44	1%	48	1%	162	3%
Υπηρεσίες	93	2%	132	2%	171	3%
Μεταφορικά	1	0%	0	0%	1	0%
Σύνολο	4.019	100%	6.068	100%	6.555	100%

Η Εταιρία έχει κτίσει την στρατηγική της απευθυνόμενη σε κάθετες αγορές περιφερειακών Η/Υ.

Η μέχρι σήμερα ανάπτυξη της CPI Α.Ε. έχει γίνει μέσω προϊόντων που απευθύνονται σε δύο μεγάλες κάθετες αγορές, δηλαδή την αγορά της εκτύπωσης (printing) και την αγορά της ψηφιακής επεξεργασίας εικόνας (Digital Image Proccessing). Και στις δύο αυτές αγορές η CPI Α.Ε. έχει αναπτύξει υψηλή τεχνογνωσία ενώ εμπλουτίζει συνεχώς τη γκάμα της με νέα προϊόντα που καλύπτουν τα διάφορα τμήματα των αγορών αυτών προσπαθώντας να διατηρήσει τον ηγετικό ρόλο στις αγορές αυτές. Επί πλέον αναπτύσσει δραστηριότητα σε νέες αγορές από τις οποίες προσδοκά αύξηση των εσόδων της τα επόμενα χρόνια.

Η Εταιρία βλέπει τους συνεργαζόμενους με αυτήν οίκους σαν “στρατηγικούς συνεταιίρους”, με τους οποίους προωθεί την επιτυχημένη ανάπτυξη του εμπορικού τους σήματος (Brand Building) και μεγιστοποίηση του μεριδίου αγοράς.

(ποσά σε εκατ. δρχ.)

Πίνακας κατανομής εσόδων ανά κατηγορία						
Οικονομικό έτος	1998/1999	%	1999/2000	%	2000/2001	%
Αγορά εκτύπωσης	2.339	59%	3.131	52%	2.761	42%
Αγορά ψηφιακής επεξεργασίας εικόνας	1.096	27%	1.971	32%	1.991	30%
Δευτερογενής αγορά (Αναλώσιμα)	490	12%	696	12%	1.131	17%
Υπηρεσίες	94	2%	132	2%	172	3%
Νέες αγορές	0	0%	138	2%	500	8%
Σύνολο	4.019		6.068		6.555	100%

Σημειώνεται ότι δεν υπάρχει πελάτης που να απορροφά άνω του 10% του κύκλου εργασιών της CPI Α.Ε. για τη χρήση 2000/2001.

4.3 Δίκτυο πωλήσεων και διανομής

Η CPI διαθέτει σήμερα δύο κέντρα δραστηριότητας, ένα στην Αθήνα και ένα στην Θεσσαλονίκη. Στα σημεία αυτά διαθέτει οργανωμένες αποθήκες εμβαδού 600τ.μ. και 250τ.μ. αντίστοιχα αλλά και γραφεία εμβαδού 500τ.μ και 120τ.μ. αντίστοιχα. Λειτουργεί επίσης και μία αποθήκη εις χείρα τρίτων (third party logistics) με στόχο την μείωση τού κόστους διακίνησης ογκωδών εμπορευμάτων.

Η CPI Α.Ε. διανέμει τα εμπορεύματά της με ίδια μέσα στην περιοχή Αθηνών και σε αυτήν της Θεσσαλονίκης, ενώ για την υπόλοιπη Ελλάδα χρησιμοποιεί τρίτους μεταφορείς.

Η πολιτική της Εταιρείας είναι να παρέχει υπηρεσίες αποθήκευσης για λογαριασμό των πελατών της. Έτσι μέσω ενός ιδιαίτερα αναπτυγμένου και «έμπειρου» συστήματος (“expert system”) προβλέψεων και παραγγελιών, φροντίζει να διαθέτει τα εμπορεύματα όταν ζητηθούν από τον πελάτη, χωρίς ταυτόχρονα να επιβαρύνει την αποθήκη της, χρησιμοποιώντας τεχνικές just in time.

4.3.1 Πελάτες

Η CPI συνεργάζεται με 1.800 μεταπωλητές περίπου σε όλη την Ελλάδα. Οι συνεργασίες δεν είναι αποκλειστικές αλλά στηρίζονται σε μακροχρόνιες εμπορικές σχέσεις καθώς και σε σχέσεις εκτίμησης και υποστήριξης.

Για την καλύτερη σχέση με τους μεταπωλητές της, η CPI Α.Ε. χρησιμοποιεί διάφορους τρόπους επικοινωνίας:

- Τηλεφωνικά.
- Ενημερωτικό Δελτίο .
- Fax mail (κυρίως προσφορές)
- Web site της Εταιρείας κλπ.

Η μηχανογραφική υποστήριξη του δικτύου πωλήσεων είναι ιδιαίτερα αναπτυγμένη. Τα κέντρα διανομής σε Αθήνα και Θεσσαλονίκη λειτουργούν μηχανογραφικά ανεξάρτητα, είναι όμως συνδεδεμένα μεταξύ τους μέσω ηλεκτρονικού ταχυδρομείου και internet.

Η ενημέρωση των αποθηκών γίνεται on-line. Η υποδομή της Εταιρείας σε εξοπλισμό και προγράμματα πληροφορικής δίνει την δυνατότητα αυτόματης καταγραφής των παραγγελιών καθώς και άμεσης ανταλλαγής πληροφοριών με τη κεντρική βάση πληροφοριών και επικοινωνίας.

Η Εταιρεία δραστηριοποιείται σε όλη την Ελλάδα σχεδόν παρέχοντας πολύ γρήγορη εξυπηρέτηση στους πελάτες της. Στον παρακάτω πίνακα παρουσιάζεται η γεωγραφική κατανομή των πωλήσεων ανά έτος για την τελευταία τριετία:

(ποσά σε χιλ.δρχ.)

ΓΕΩΓΡΑΦΙΚΗ ΚΑΤΑΝΟΜΗ ΚΥΚΛΟΥ ΕΡΓΑΣΙΩΝ						
ΠΕΡΙΟΧΗ	1998/1999	%	1999/2000	%	2000/2001	%
Πωλήσεις σε Dealers						
Αν. Μακεδονία	86.010	2,14%	120.949	1,19%	104.037	1,59%
Αν. Στερεά	35.369	0,88%	49.547	0,82%	36.051	0,55%
Αττική	2.205.723	54,88%	3.633.535	59,88%	4.196.826	64,03%
Δυτ. Μακεδονία	55.063	1,37%	71.280	1,17%	54.931	0,84%
Δυτ. Στερεά	20.498	0,51%	29.022	0,48%	20.834	0,32%
Ηπειρος	47.426	1,18%	77.917	1,28%	63.190	0,96%
Θεσσαλία	137.958	3,43%	171.060	2,82%	156.987	2,39%
Θεσσαλονίκη	625.281	15,56%	817.640	13,47%	864.613	13,19%
Θράκη	79.982	1,99%	90.126	1,49%	79.436	1,21%
Κεν. Μακεδονία	96.058	2,39%	133.080	2,19%	136.929	2,09%
Κρήτη	160.365	3,99%	224.911	3,71%	176.111	2,69%
Πελοπόννησος	96.058	2,39%	100.991	1,66%	90.636	1,38%
Νησιά Αιγαίου	101.685	2,53%	128.364	2,12%	106.552	1,63%
Νησιά Ιονίου	39.790	0,99%	72.655	1,20%	67.373	1,03%
Λοιπές Περιοχές	9.244	0,23%	0	0%	0	0%
Λοιποί πελάτες χονδρικής που δεν είναι Dealers *	222.662	5,54%	296.262	4,88%	307.723	4,69%
Σύνολο πελατών εσωτερικού	4.019.172	100%	6.017.339	99,17%	6.462.229	98,58%
Βουλγαρία	0	0%	0	0%	278	0,00%
Κύπρος	0	0%	50.494	0,83%	59.959	0,92%
Αλβανία	0	0%	0	0%	13.033	0,20%
Σκόπια	0	0%	0	0%	19.405	0,30%
Σύνολο πελατών εξωτερικού	0	0%	50.494	0,83%	92.675	1,42%

ΣΥΝΟΛΟ	4.019.172	100%	6.067.833	100%	6.554.904	100%
---------------	------------------	-------------	------------------	-------------	------------------	-------------

Η οργάνωση του τμήματος Πωλήσεων αντανακλά την κατηγοριοποίηση των πελατών σύμφωνα με τα πρότυπα της “αγοραστικής συμπεριφοράς” τους και χωρίζεται σε 5 τομείς. Ο πρώτος τομέας είναι αυτός των Μεγάλων Λογαριασμών, ο οποίος επικεντρώνεται σε 2 κατηγορίες πελατών:

1. Οργανισμοί, ΔΕΚΟ, Δημόσιο, Μεγάλες Ιδιωτικές Εταιρείες.
2. Η δεύτερη κατηγορία αφορά τις 50 μεγαλύτερες εταιρείες πληροφορικής στην Ελλάδα (ολοκληρωτές συστημάτων-System Integrators), στις οποίες ο τομέας Μεγάλων Λογαριασμών δρα σε επίπεδο Διαχειριστή Λογαριασμού (Account Manager) και συνεργάζεται μαζί τους για να καλυφθεί η ζήτηση που προκύπτει από τις ενέργειες του τομέα στην κατηγορία 1.

Ο δεύτερος τομέας είναι ο τομέας Χονδρικής, ο οποίος καλύπτει μέσω επιθεωρητών πωλήσεων (Atea Managers) το Πανελλαδικό δίκτυο διανομής της Εταιρείας. Οι Επιθεωρητές Πωλήσεων (Atea Managers) αναπτύσσουν τις πωλήσεις ανά γεωγραφική περιοχή, εφαρμόζοντας ένα πρόγραμμα επισκέψεων ανά πελάτη που ποικίλει από μία επίσκεψη την εβδομάδα έως μία επίσκεψη ανά δύο μήνες. Ο τομέας λειτουργεί από το 1991.

Ο τρίτος τομέας είναι ο τομέας Telesales ο οποίος καλύπτει μέσω τηλεφωνικών πωλήσεων όλη την Ελλάδα και απευθύνεται είτε σε πελάτες που πραγματοποιούν ετήσιο τζίρο κάτω από ένα όριο, είτε σε όλους τους πελάτες για κάποιο συγκεκριμένο προϊόν.

Ο τέταρτος τομέας των Αναλωσίμων ο οποίος απευθύνεται στους διανομείς Αναλωσίμων καθώς και σε πελάτες προϊόντων γραφικών τεχνών.

Τέλος ο πέμπτος τομέας είναι ο τομέας των εξαγωγών ο οποίος ασχολείται με τις αγορές της Βαλκανικής και της Κύπρου και αφορά στο σύνολο των προϊόντων της εταιρείας.

4.3.2 Τεχνική υποστήριξη πελατών

Η Εταιρεία παρέχει υπηρεσίες Τεχνικής Υποστήριξης στους πελάτες της (τελικούς χρήστες προϊόντων και μεταπωλητές) μέσω ενός Κέντρου Τεχνικής Υποστήριξης στην Αθήνα και ενός στην Θεσσαλονίκη. Οι υπηρεσίες που παρέχουν αυτά τα κέντρα είναι οι παρακάτω:

- Υπηρεσίες Επισκευών. Απευθύνονται σε πελάτες της Εταιρείας (τελικούς χρήστες ή μεταπωλητές) που φέρνουν την συσκευή τους στα κέντρα αυτά για επισκευή.
- Υπηρεσία Hot-Line. Απευθύνεται σε τελικούς χρήστες και μεταπωλητές οι οποίοι συναντούν κάποια δυσκολία στην λειτουργία των συσκευών, στην εγκατάσταση ή στην διασύνδεσή τους με άλλες συσκευές..
- Υπηρεσία On-Site Support. Απευθύνεται σε τελικούς χρήστες οι οποίοι για κάποιους λόγους δεν μπορούν ή δεν θέλουν να μετακινήσουν τις συσκευές τους στα Κέντρα Τεχνικής Υποστήριξης. Στις περιπτώσεις αυτές πραγματοποιείται επίσκεψη και επέμβαση Τεχνικού της Εταιρείας.
- Υπηρεσίες Συμβολαίων Συντήρησης, μέσω των οποίων η Εταιρεία επεκτείνει την εγγύηση πέραν του χρόνου που προβλέπει ο Κατασκευαστής ή εγγυάται την αδιάλειπτη λειτουργία της συσκευής. Η υπηρεσία αυτή απευθύνεται κυρίως σε μεγάλους Οργανισμούς και Εταιρείες ή αφορά σε συσκευές ιδιαίτερα μεγάλης αξίας.
- Υπηρεσία Αναβάθμισης Λογισμικού (Software updating). Απευθύνεται σε χρήστες συσκευών ή προγραμμάτων που διανέμει η Εταιρεία, μέσω της οποίας ανανεώνονται τα προγράμματα λειτουργίας των συσκευών όπως αυτά εξελίσσονται.
- Υπηρεσίες Υποστήριξης μετά την Πώληση (After Sales Support). Απευθύνονται σε τελικούς χρήστες ή μεταπωλητές και αφορούν στην εγκατάσταση πολύπλοκων συσκευών, στην εκπαίδευση στην χρήση συσκευών και προγραμμάτων, στην παροχή συμβουλευτικών υπηρεσιών για την καλύτερη εκμετάλλευση των συσκευών ή προγραμμάτων κλπ.

4.3.3 Προμηθευτές

Οι βασικοί προμηθευτές της Εταιρείας είναι οι ακόλουθοι:

- OKI: Πρόκειται για μια ιαπωνική εταιρεία με κύκλο εργασιών \$ 7 δισ. που ιδρύθηκε το 1881. Διαθέτει πολλά εργοστάσια στον κόσμο (μεταξύ των οποίων και στη Σκοτία) και ειδικεύεται σε τρεις τομείς δραστηριότητας: Τηλεπικοινωνίες, Συστήματα αυτοματισμού (Τράπεζες, Βιομηχανίες κλπ), περιφερειακά και προϊόντα πληροφορικής.
- MUTOH: Ιαπωνική εταιρεία με κύκλο εργασιών \$ 600 εκ. η οποία διαθέτει τρία εργοστάσια εκ των οποίων ένα στο Βέλγιο. Κατέχει ηγετική θέση στην αγορά των Γραφικών παγκόσμια.
- GTCO: Πρόκειται για μία Αμερικανική εταιρεία, η οποία είναι ηγέτης στον χώρο του Digital Input (digitizers, Scanners, Copy boards κλπ) Έχει κύκλο εργασιών της τάξης των \$250 εκατ. και έχει εργοστάσια στις ΗΠΑ και στο Βέλγιο.
- MUSTEK: Ανήκει στον όμιλο εταιρειών της Κίνας (Taiwan) με κύκλο εργασιών \$250 εκατ. Έχει προσωπικό 450 άτομα, και είναι επικεντρωμένη στην αγορά scanners και ψηφιακών φωτογραφικών μηχανών. Διαθέτει το μεγαλύτερο εργοστάσιο παραγωγής scanners στην Taiwan.
- MINUTEMAN (πρώην PARASYSTEMS): Είναι Αμερικανική Εταιρεία με κύκλο εργασιών \$30 εκατ. Ιδρύθηκε το 1973 και ασχολείται αποκλειστικά με UPS. Έχει εργοστάσια παραγωγής στο Texas και στη Μαλαισία.
- VIEWSONIC: Πρόκειται για εταιρεία Αμερικανικών συμφερόντων με κύκλο εργασιών της τάξης των \$1,9 δισ. Ιδρύθηκε το 1990 και ασχολείται με την αγορά της προβολής εικόνας (Monitors, projectors κλπ), και θεωρείται μια από τις ταχύτερα αναπτυσσόμενες εταιρείες των ΗΠΑ. Είναι πρώτη στις ΗΠΑ και στην Ρωσία τα τελευταία 3 χρόνια σε πωλήσεις οθονών.
- CELLULAR ITALIA: Είναι Ιταλική εταιρεία κατασκευής αξεσουάρ κινητής τηλεφωνίας με σημαντική θέση στην Ιταλική αγορά
- TRENDWARE: Είναι Αμερικανική εταιρεία που ιδρύθηκε το 1992 και ασχολείται στην αγορά της δικτύωσης. Έχει σημαντικούς ρυθμούς ανάπτυξης ειδικά στην Αμερικανική Ήπειρο
- HAYES: Είναι Αμερικανική εταιρεία η οποία ιδρύθηκε το 1976 από τον Hayes ο οποίος σχεδίασε το πρώτο modem καθορίζοντας έτσι και το πρωτόκολλο επικοινωνίας. Έκτοτε όλα τα modems χρησιμοποιούν το πρωτόκολλο αυτό η δε λειτουργία τους κρίνεται από την συμβατότητα με το πρωτόκολλο Hayes. Σχεδιάζει και κατασκευάζει modems και ασύρματα προϊόντα δικτύου υψηλότερης ποιότητας. Τα προϊόντα της είναι ευρείας γνωστότητας.
- SCANVEC: Η Scanvec – Amiable ιδρύθηκε το 1998 και έχει την έδρα της στη Φιλαδέλφεια των ΗΠΑ ενώ διατηρεί γραφεία σε Σαν Φρανσίσκο, Τελ Αβίβ, Βέλγιο, Γερμανία και Κίνα. Η Scanvec – Amiable αναπτύσσει και διανέμει προϊόντα λογισμικού που απευθύνονται σε κάθετες αγορές όπως αυτή των επιγραφοποιών, των χαρακτών και της ψηφιακής εκτύπωσης κατέχοντας ηγετική θέση στην αγορά αυτή.
- SUMMA Inc: Η εταιρεία Summa συγκροτήθηκε μετά την εξαγορά της DPSD Calcomp, που παρήγαγε εκτυπωτικά μεγάλου μεγέθους και κοπτικά, από την αμερικανική Westcomp, δημιουργώντας μία από τις μεγαλύτερες εταιρείες του είδους στον κόσμο. Έχει έδρα το Salt Lake City των ΗΠΑ και τα Ευρωπαϊκά γραφεία της είναι στο Βέλγιο. Η Summa δραστηριοποιείται στις αγορές της επιγραφής και της μεταξοτυπίας. Στη γκάμα των προϊόντων της περιλαμβάνονται εκτυπωτικά μεγάλου μεγέθους τεχνολογίας inkjet καθώς και κοπτικά μηχανήματα.

- **AXIS:** Η Axis Communications έχει την έδρα της στο Lund της Σουηδίας, θυγατρικές στη Βοστώνη και το Hong Kong. Από την ίδρυσή της, το 1984, η Axis αναπτύχθηκε με ταχείς ρυθμούς, εξελισσόμενη σε μια από τις μεγαλύτερες εταιρείες ανάπτυξης και διάθεσης προϊόντων δικτύου στον κόσμο. Η συνεχής παρουσίαση νέων, τεχνολογικά προηγμένων προϊόντων, καθώς και η σύναψη στρατηγικών συμφωνιών με κορυφαίους κατασκευαστές όπως Epson, Ricoh, Canon, Ericsson, Sun και Novell, δημιουργούν τις προϋποθέσεις για την Axis να πρωταγωνιστήσει τα επόμενα χρόνια στην παγκόσμια αγορά.
- **META:** Η εταιρεία δραστηριοποιείται στον τομέα των ηλεκτρονικών από το 1973. Απασχολεί 185 άτομα και η έδρα της είναι το Reggio Emilia της Ιταλίας. Η META ανήκει στους πρωτοπόρους της εξέλιξης των microprocessors και των power electronics στην Ευρώπη.

Στον παρακάτω πίνακα παρατίθενται οι διάφοροι προμηθευτές της CPI A.E. και ο ποσοστιαίος βαθμός στον οποίο συμβάλουν στις πωλήσεις της Εταιρείας κατά την τελευταία τριετία:

(ποσά σε χιλ.δρχ.)

Κύκλος εργασιών ανά προμηθευτή						
Οίκος	1998/1999	%	1999/2000	%	2000/2001	%
OKI	2.651.524	67,55%	3.287.191	55,38%	3.359.676	52,64%
Summa	127.334	3,24%	55.861	0,94%	55.087	0,86%
Mutoh	53.116	1,35%	136.551	2,30%	78.695	1,23%
Mustec	343.825	8,76%	220.525	3,71%	208.603	3,27%
Minuteman	164.682	4,20%	176.880	2,98%	101.360	1,59%
Axis	36.709	0,94%	36.362	0,61%	37.224	0,58%
GTCO Calcomp	45.467	1,16%	68.802	1,16%	30.999	0,49%
Meta	46.034	1,17%	62.369	1,05%	109.950	1,72%
ViewSonic	434.636	11,07%	1.730.403	29,15%	1.776.900	27,84%
Λοιποί	22.050	0,56%	161.150	2,71%	624.243	9,78%
ΣΥΝΟΛΟ	3.925.377	100%	5.936.094	100%	6.382.737	100%

4.4 Συμβάσεις – Συνεργασίες

Η εταιρεία έχει συνάψει εμπορικές συμβάσεις συνεργασίας με τις ακόλουθες εταιρείες (προμηθευτές)

ΟΝΟΜΑ ΕΤΑΙΡΕΙΑΣ	ΧΩΡΑ ΠΡΟΕΛΕΥΣΗΣ	ΠΡΟΙΟΝ	ΕΤΟΣ ΕΝΑΡΞΗΣ ΣΥΜΒΑΣΗΣ	ΔΙΑΡΚΕΙΑ	ΤΡΟΠΟΣ ΑΝΑΝΕΩΣΗΣ	ΕΙΔΟΣ ΣΥΝΕΡΓΑΣΙΑΣ	ΕΤΟΣ ΕΝΑΡΞΗΣ ΣΥΝΕΡΓΑΣΙΑΣ
OKI EUROPE LTD	Ιαπωνία	Εκτυπωτές, Fax, Συσκευές Τηλεπικοινωνίας	1997	Πενταετής	Αυτόματος	Αποκλειστική διανομή	1990
MUSTEK	Taiwan	Scanners, Ψηφιακές φωτογραφικές μηχανές	1996	Ετήσιο	Αυτόματος	Defacto Αποκλειστική διανομή	1996
MINUTEMAN	ΗΠΑ	UPS	1996	Ετήσιο	Αυτόματος	Defacto Αποκλειστική διανομή	1996
GTCO	ΗΠΑ	Scanners, Digitizers	1996	Ετήσιο	Αυτόματος		1993
META	Ιταλία	UPS	1997	Ετήσιο	Αυτόματος	Μη Αποκλειστική διανομή	1997
VIEWSONIC	ΗΠΑ – Αγγλία	Monitors, Projectors	1998	Ετήσιο	Αυτόματος	Αποκλειστική διανομή	1998
SCANVEC	Ισραήλ	Προϊόντα Λογισμικού	1998	Ετήσιο	Αυτόματος	Αποκλειστική διανομή	1998
MUTOH	Ιαπωνία(Βέλγιο)	Εκτυπωτικά, κοπτικά	1998	Ετήσιο	Αυτόματος	Αποκλειστική διανομή	1998
AXIS	Σουηδία	Thin Servers	1998	Ετήσιο	Αυτόματος	Defacto Αποκλειστική διανομή	1995
SUMMA	ΗΠΑ	Κοπτικά μηχανήματα, εκτυπωτικά	1996	Ετήσιο	Αυτόματος	Defacto Αποκλειστική διανομή	1990
IRIS SCAN	ΗΠΑ	Αναγνώριση ίριδος	1999	Ετήσιο	Αυτόματος	Αποκλειστική διανομή	1999
EVEREX	ΗΠΑ (Taiwan)	Palmtops (Προσωπικοί Ηλεκτρονικοί Βοηθοί)	1999	Ετήσιο	Αυτόματος	Μη Αποκλειστική διανομή	1999
WEBGEAR	ΗΠΑ	Ασύρματα προϊόντα δικτύου	1999	Ετήσιο	Αυτόματος	Μη Αποκλειστική διανομή	1999
CELLULAR ITALIA	Ιταλία	Αξεσουάρ κινητής τηλεφωνίας	2000	Τριετής	Αυτόματος	Αποκλειστική διανομή	2000
TRENDWARE	ΗΠΑ	Αγορά δικτύωσης	2001	Εξάμηνη	Αυτόματος	Μη Αποκλειστική διανομή	2001

4.5 Πάγια περιουσιακά στοιχεία – Εγγυήσεις και εμπράγματα ασφάλειες

Η εταιρεία στις 30/6/2001 δεν κατείχε κανένα ιδιόκτητο ακίνητο.
Οι ενοικιαζόμενοι χώροι της εταιρείας περιγράφονται στον ακόλουθο πίνακα:

Τοποθεσία	Οδός	Χρήση	Μηνιαίο Μίσθωμα	Λήξη Μίσθωσης
Αγ.Παρασκευή	Μεσογείων 348	Γραφεία-Αποθήκες	1.399.785 δρχ.	2001
Θεσ/νικη	Ν.Μαντζάρου 11	Γραφεία-Αποθήκες	564.350 δρχ.	2006

Η εταιρεία έχει μισθώσει από 1/7/2001 κτίριο 5.064 τ.μ. στην περιοχή του Ταύρου Αττικής και εκεί θα μεταφερθεί η έδρα της εντός της επόμενης χρήσης. Στο εν λόγω κτίριο γίνονται εργασίες για την μετεγκατάσταση της εταιρείας.

Στον παρακάτω πίνακα παρουσιάζεται η μεταβολή της λογιστικής αξίας των παγίων της εταιρείας για την τελευταία τριετία:

ΚΑΤΗΓΟΡΙΑ ΠΑΓΙΟΥ	Αξία Κτήσης 30/6/1998	Προσθήκες (Μειώσεις) 1/7/1998-30/6/2001	Συνολική Αξία Κτήσεως 30/6/2001	Συσ/μένες Αποσβέσεις 30/6/1998	Αποσβέσεις		Αναπόσβεστη αξία 30/6/2001
					1/7/1998	- 30/6/2001	
I.ΑΣΩΜΑΤΕΣ ΑΚΙΝΗΤΙΠΟΗΣΕΙΣ	38.595.000	780.000	39.375.000	34.360.810	4.001.219	38.362.029	1.012.971
II.ΕΝΣΩΜΑΤΕΣ ΑΚΙΝΗΤΟΠΟΙΗΣΕΙΣ							
Κτίρια & Τεχνικά Έργα	33.526.649	14.840.455	48.367.104	23.786.208	9.614.389	33.400.597	14.966.507
Μηχ/τα, Τεχνολ.Εγκ/σεις, Λοιπός εξοπλισμός	8.723.372	716.041	9.439.413	4.330.312	4.222.359	8.552.671	886.742
Μεταφορικά Μέσα	39.136.100	(10.695.757)	28.440.343	18.083.787	(2.663.010)	15.420.777	13.019.566
Επιπλα & λοιπός εξοπλισμός	136.626.474	(9.623.837)	127.002.637	92.863.752	(13.801.980)	79.061.772	47.940.865
ΣΥΝΟΛΟ	256.607.595	(3.983.098)	252.624.497	173.424.869	1.372.977	174.797.846	77.826.651

Επί των προαναφερθέντων παγίων περιουσιακών στοιχείων της εταιρείας δεν υφίστανται εμπράγματα ή άλλα βάρη.

Για λογαριασμό της εταιρείας είχαν εκδοθεί έως την 30/6/2001 οι ακόλουθες εγγυητικές επιστολές.

Εγγυητική Επιστολή σε	Τράπεζα	No Ε/Ε	Ποσό	Νόμισμα
ΔΕΗ	Εγνατία Τράπεζα	19/10349	960.000	δρχ.
ΔΕΗ	EFG Eurobank Ergasias	81407694	140.000	δρχ.
CELLULAR	EFG Eurobank Ergasias	81409153	35.054.000	δρχ.
ΟΤΕ	EFG Eurobank Ergasias	81409690	8.500.000	δρχ.
GETRONICS	Εθνική Τράπεζα	91405-3	127.099.750	δρχ.
GETRONICS	Εθνική Τράπεζα	91406-1	654.240.000	δρχ.
GETRONICS	Εθνική Τράπεζα	91408-8	200.020.250	δρχ.

Η εταιρεία έχει λάβει για την εξασφάλιση απαιτήσεων από την Informer ΑΕ εγγυητική επιστολή ύψους 14.860.000 δρχ. από την Εμπορική Τράπεζα Ελλάδος (No 4976/025)

Η εταιρεία δεν έχει εκδώσει καμία εγγυητική επιστολή υπέρ τρίτων.

4.6 Επενδύσεις

Στις επενδύσεις της εταιρείας κατά την τελευταία χρήση συμπεριλαμβάνονται και αντληθέντα κεφάλαια από την τελευταία αύξηση του μετοχικού κεφαλαίου κατά την εισαγωγή της εταιρείας στην παράλληλη αγορά του Χρηματιστηρίου Αξιών Αθηνών.

Ο ακόλουθος πίνακας παρουσιάζει τις κυριότερες επενδύσεις κατά την τελευταία τριετία.

(ποσά σε δρχ.)

	1998/1999	1999/2000	2000/2001
Εξοδα ίδρυσης και πρώτης εγκατάστασης	-	-	-
Λοιπά έξοδα εγκατάστασης	8.750.000	27.252.900	240.610.675
Εξοδα ερευνών και ανάπτυξης	-	240.000	540.000
Κτίρια εγκαταστάσεις κτιρίων –τεχνικά έργα	1.135.200	1.003.543	12.701.712
Μηχ.-Τεχνικές Εγκατ. & λοιπός μηχαν.εξοπλ.	190.000	512.641	13.400
Μεταφορικά μέσα	12.359.404	-	9.266.365
Επιπλα & λοιπός εξοπλισμός	9.185.404	24.822.867	31.077.180
Εξαγορές σε εταιρείες εσωτερικού	-	-	1.737.774.350
Εξοδα μετεγκατάστασης & εγγύηση ενοικίου	-	-	49.500.000
ΣΥΝΟΛΟ	31.620.008	53.831.951	2.081.483.682

Σημείωση :Από το ποσό των εξαγορών σε εταιρείες εσωτερικού οφείλονται δόσεις συνολικής αξίας 981.360.000 δρχ. οι οποίες θα καταβληθούν ως εξής: στις 31/12/2001 ποσό 654.240.000 δρχ. και στις 30/6/2002 ποσό 327.120.000 δρχ.

5 ΠΛΗΡΟΦΟΡΙΕΣ ΣΧΕΤΙΚΑ ΜΕ ΤΗ ΔΙΟΙΚΗΣΗ – ΔΙΕΥΘΥΝΣΗ ΚΑΙ ΤΟ ΑΝΘΡΩΠΙΝΟ ΔΥΝΑΜΙΚΟ

5.1 Διοίκηση – Διεύθυνση Εργασιών

Το επταμελές Διοικητικό Συμβούλιο της Εταιρίας εγκρίθηκε από την Ετήσια Τακτική Γενική Συνέλευση των Μετόχων της 31^{ης} Δεκεμβρίου 1999 (ΦΕΚ 6907/23/8/99) . Η θητεία του είναι 5ετής και λήγει στις 20/03/2004. Η σύνθεσή του έχει ως εξής:

- | | |
|--------------------------------------|-----------------------------------|
| ▪ Χρήστος Παπαθάνος του Αριστείδη | Πρόεδρος και Διευθύνων Σύμβουλος. |
| ▪ Νίκος Τόλης του Κων/νου | Αντιπρόεδρος |
| ▪ Αγγελική Σαράτση του Φωτίου | Μέλος |
| ▪ Λευτέρης Στρογγιόγλου του Νικολάου | Μέλος |
| ▪ Κώστας Φωταράς του Μόσχου | Μέλος |
| ▪ Ειρήνη Πανταζή του Θεοφάνη | Μέλος |
| ▪ Αδαμάντιος Καραμανής του Κων/νου | Μέλος |

Σημειώνεται ότι με την από 3/9/2001 απόφαση του Διοικητικού Συμβουλίου εκλέχθηκε προσωρινός αντικαταστάτης του παραιτηθέντος μέλους κ. Καραμάνη Αδαμάντιου ο κ. Μπρούμας Γεώργιος του Δημητρίου. Η αντικατάσταση του μέλους τελεί υπό την έγκριση της Διεύθυνσης Ανωτύμων Εταιρειών του Υπουργείου Ανάπτυξης – Γενική Διεύθυνση Εσωτερικού Εμπορίου και της Τακτικής Γενικής Συνέλευσης των μετόχων.

Από τα ανωτέρω μέλη οι κ.κ. Νίκος Τόλης του Κων/νου και Αδαμάντιος Καραμανής του Κων/νου αποτελούν ανεξάρτητα μέλη υπό την έννοια ότι δε συνδέονται με άλλη σχέση με την Εκδότρια και τους μετόχους της, πλην της εν λόγω συμμετοχής τους στο Δ.Σ. της Εταιρείας.

Κατά την χρήση 2000/2001 οι συνολικές αμοιβές των μελών του Δ.Σ. της εταιρείας ανήλθαν:

- α)σε ποσό 49 εκατ. δρχ. λόγω της υπαλληλικής τους σχέσης με την εταιρεία
- β)σε ποσό 5 εκατ. δρχ., ως αμοιβές από ποσοστά μελών διοικητικού συμβουλίου από τα προς διανομή κέρδη της χρήσης 1999/2000 και
- γ)σε ποσό 22.εκατ.δρχ. για έξοδα παραστάσεως μελών

Το συνολικό ποσό που καταβλήθηκε για αμοιβές σε μέλη των Διοικητικών Συμβουλίων των εταιρειών του ομίλου που περιλαμβάνονται στην ενοποίηση, ανέρχεται στο ποσό των 80 εκατ. δρχ.

Η CPI Α.Ε. διοικείται από ένα επιτελείο έμπειρων στελεχών, τα κυριότερα από τα οποία είναι τα παρακάτω:

- **Χρήστος Παπαθάνος του Αριστείδη**, Πρόεδρος και Διευθύνων Σύμβουλος
Γεννήθηκε το 1948. Αποφοίτησε από το 10ο Γυμνάσιο Αθηνών και σπούδασε μαθηματικά στο Πανεπιστήμιο Αθηνών. Έκανε το μεταπτυχιακό του σαν Πολιτικός Μηχανικός στο «Ecole des Travaux Public du Battiment et de l' Industry». Εργάστηκε για μια δεκαετία σαν Πολιτικός Μηχανικός πραγματοποιώντας επιχειρηματική καριέρα στον κατασκευαστικό και εργοληπτικό τομέα. Στον κλάδο της πληροφορικής έχει δεκαεπταετή εμπειρία αφού εισήλθε το 1983 συν-ιδρύοντας την ΑΤΚΟ ΑΕΒΕ από την οποία απεχώρησε το 1990 ιδρύοντας την CPI Α.Ε. Μιλά Αγγλικά, Γαλλικά και Ιταλικά. Είναι Αντιπρόεδρος του Συνδέσμου Εταιρειών Πληροφορικής Ελλάδος (ΣΕΠΕ).
- **Κωνσταντίνος Φωταράς του Μόσχου**, Διευθυντής Πωλήσεων
Γεννήθηκε το 1948. Είναι απόφοιτος του πανεπιστημίου του Ν. Jersey σαν Αναλυτής Προγραμματιστής. Έχει δουλέψει από το 1978 έως το 1990 στη XEROX όπου και αποχώρησε σαν διευθυντής πωλήσεων μεγάλων λογαριασμών. Εντάχθηκε στη CPI Α.Ε. το 1990 σαν Διευθυντής Πωλήσεων.
- **Ελευθέριος Στρογγιόγλου του Νικολάου**, Οικονομικός Διευθυντής & Διευθυντής Logistics
Γεννήθηκε το 1956. Απόφοιτος των ΚΑΤΕΕ στο τμήμα Λογιστικής και Διοίκησης Επιχειρήσεων και πτυχιούχος παιδαγωγικής. Στη συνέχεια αποφοίτησε από το τμήμα Διοίκησης Επιχειρήσεων της ΑΣΟΕΕ με ειδίκευση στην Λογιστική. Έχει δουλέψει σαν Προϊστάμενος Λογιστηρίου και Πωλήσεων στην Α&Α ΓΙΑΛΠΑΣ Α.Ε.Β.Ε. μέχρι το 1986 και σαν οικονομικός διευθυντής στον όμιλο Παπαδημητρίου μέχρι το 1992. Από το 1992 και μετά εργάζεται στην CPI Α.Ε. σαν Οικονομικός Διευθυντής.
- **Κωνσταντίνος Μπουρνέλας του Αθανάσιου**, Τεχνικός Διευθυντής
Γεννήθηκε το 1960. Σπούδασε Ηλεκτρονικός στις σχολές Κοντοράβδη και ΣΕΤΕΛ. Έχει δουλέψει στη SOUND HELLAS σαν Τεχνικός Διευθυντής, Διευθυντής Πωλήσεων και διευθυντής Υποκαταστήματος Θεσσαλονίκης από το 1984 έως το 1992. Στη συνέχεια εργάστηκε στη SONY Hellas σε διάφορες θέσεις όπως Προϊστάμενος Τεχνικού τμήματος, Υπεύθυνος Δικτύου Εξουσιοδοτημένου Σέρβικ κλπ. Στην CPI Α.Ε. εργάζεται από το 1997.
- **Ελένη Πίγκα του Δημητρίου**, Διευθύντρια Υποκαταστήματος Βόρειας Ελλάδας
Γεννήθηκε το 1963 στην Θεσσαλονίκη. Αποφοίτησε από το κολέγιο Ανατόλια και στην συνέχεια έκανε σπουδές Διοίκησης Επιχειρήσεων στην Βιομηχανική Σχολή της Θεσσαλονίκης. Οι μεταπτυχιακές της σπουδές έγιναν σε Computer Science και Information Systems στο πανεπιστήμιο του San Fransisco. Ιδρυτής από το 1986 εταιρείας πληροφορικής στην Θεσσαλονίκη, εντάχθηκε στην CPI Α.Ε. το 1992 δημιουργώντας το υποκατάστημα από το μηδέν.
- **Γεώργιος Αργυρούδης του Αργυρίου**, Διευθυντής Marketing
Γεννήθηκε το 1956. Είναι πτυχιούχος του Οικονομικού Τμήματος του Πανεπιστημίου Αθηνών και έχει κάνει μεταπτυχιακές σπουδές σε Διοίκηση Επιχειρήσεων (Business Administration) στο πανεπιστήμιο Northeastern της Βοστώνης και στο κολέγιο New Hampshire του Manchester. Έχει δουλέψει ως Product Manager και Διευθυντής Marketing στις εταιρείες ΔΕΛΤΑ Α.Ε., CUSSONS MANCHESTER, SCHOLL HELLAS, SEGRAM HELLAS και I.Q.S. Στην Εταιρεία εργάζεται από το Μαΐο του 2000.
- **Τσαδήμα Σοφία του Γεωργίου**, Διεύθυνση Ανθρώπινου Δυναμικού
Γεννήθηκε το 1961 στην Αθήνα. Είναι απόφοιτος του τμήματος Αγγλομαθών Βοηθών Διοίκησης της DIDACTA και έχει εργασθεί ως Βοηθός Marketing και Διοίκησης από το 1979 στις εταιρείες Ψυκτική Ελλάδος Α.Ε., Βιοφαρμ ΑΒΕΕ, Χαρλένικ Ελλάς Α.Ε. και Γ.Α. Κεράνης ΑΒΕΝΕ. Έχει παρακολουθήσει πολλά σεμινάρια σχετικά με το Management, τις Δημόσιες Σχέσεις, το Marketing, την Διοίκηση Ανθρώπ. Πόρων και τους Εργατ. Νόμους και εργάζεται στην CPI Α.Ε. από τον Νοέμβριο του 1999.

Κατά την χρήση 2000/2001, οι συνολικές ετήσιες μικτές αποδοχές των Διευθυντικών Στελεχών της Εταιρείας που παρουσιάζονται παραπάνω, μη συμπεριλαμβανομένων αυτών που συμμετέχουν στο Διοικητικό Συμβούλιο, ανήλθαν σε 50 εκατ. δρχ. (μέγιστο 16 εκατ. δρχ. και ελάχιστο 7 εκατ. δρχ. ανά διευθυντικό στέλεχος).

Όλα τα διευθυντικά στελέχη της Εταιρείας έχουν Ελληνική υπηκοότητα.

Η ταχυδρομική διεύθυνση των στελεχών της Εταιρείας είναι: Λ. Μεσογείων 348, Αγία Παρασκευή Τ.Κ. 15 341.

Μεταξύ των μελών του Δ.Σ. και των διευθυντικών στελεχών της Εταιρείας δεν υπάρχουν συγγενικές σχέσεις μέχρι δευτέρου βαθμού.

Τα μέλη του Διοικητικού Συμβουλίου της Εταιρείας και τα στελέχη της Διεύθυνσης της δεν έχουν καταδικασθεί τελεσίδικα για πράξεις ατιμωτικές, ούτε για οικονομικά εγκλήματα, ούτε είναι αναμειγμένα σε δικαστικές εκκρεμότητες που αφορούν σε πτώχευση, εγκληματική πράξη και απαγόρευση άσκησης:α) Επιχειρηματικής δραστηριότητας β) Χρηματιστηριακών συναλλαγών γ) Επαγγέλματος του συμβούλου επενδύσεων,διευθυντικό στέλεχος Τραπεζών,δ) Ασφαλιστικών εταιρειών, ανάδοχος έκδοσης, στέλεχος χρηματιστηριακής εταιρείας κλπ.

Σημειώνεται ότι εκτός από τις συναλλαγές που αναφέρονται παραπάνω, ουδεμία άλλη επιχειρηματική σχέση ή συναλλαγή υπήρξε κατά την τελευταία και τρέχουσα χρήση μεταξύ των μελών του διοικητικού συμβουλίου και των στελεχών με την εταιρεία.

5.2 Συμμετοχές των μελών του Δ.Σ. και των κυρίων Μετόχων στο Δ.Σ. και στο κεφάλαιο άλλων εταιρειών

Στον πίνακα που ακολουθεί παρουσιάζονται οι συμμετοχές των μελών του Διοικητικού Συμβουλίου και των κυρίων μετόχων της Εταιρείας στη Διοίκηση άλλων εταιρειών και τα αντίστοιχα ποσοστά συμμετοχής τους στο κεφάλαιο άλλων εταιρειών με ποσοστό μεγαλύτερο του 10%:

ΣΥΜΜΕΤΟΧΕΣ ΜΕΛΩΝ Δ.Σ. ΚΑΙ ΒΑΣΙΚΩΝ ΜΕΤΟΧΩΝ ΣΤΗ ΔΙΟΙΚΗΣΗ ΚΑΙ ΣΤΟ ΚΕΦΑΛΑΙΟ ΑΛΛΩΝ ΕΤΑΙΡΕΙΩΝ			
Μέλος Δ.Σ. ή Κύριος Μέτοχος	Εταιρεία	Θέση Δ.Σ.	% Συμμετοχής
Χρήστος Παπαθάνος του Αριστείδη	MDI A.E.(πρώην Getronics Hellas A.E.	Πρόεδρος- Διευθ.Σύμβ.	0,001%
	ΑΤΚΟΣΟΦΤ Α.Ε.		36,09%
Αδαμάντιος Καραμανής του Κων/νου	Euroderma N & K Καραμανής Α.Ε.	Πρόεδρος	50%
	Carmyco Α.Ε.	Αντιπρόεδρος	50%
	Αλφα Καπτα Α.Ε.	Πρόεδρος	50%
Νίκος Τόλης του Κων/νου	ΔΙΕΚΑΤ Α.Τ.Ε.	Αντιπρόεδρος	19,79%
	ΜΕΤΡΑΚ Α.Ε.	Μέλος	24,4%
	ΜΕΤΡΑΚ Ε.Π.Ε.	Διαχειριστής	18,7%
	ΥΡΟΜΑΤ Ε.Π.Ε.	Διαχειριστής	25%
	ΝΕΑ ΓΗ Α.Ε.	Αντιπρόεδρος	25%
Αγγελική Σαράτση του Φωτίου	Smart Services Α.Ε.	Μέλος	
	Informacy Α.Ε.	Μέλος	
Στρογγιόγλου Ελευθέριος του Νικολάου	MDI Α.Ε.(πρώην Getronics Hellas ΑΕ	Μέλος	
	ΑΤΚΟΣΟΦΤ Α.Ε.	Μέλος	
OKI Europe Ltd	OKI UK Limited		100%
	OKI Systems UK Limited		88%
	OKI Systems Ireland Limited		100%
	OKI Systems Italia Limited		100%
	OKI Systems Denmark Ltd		100%
	OKI Systems Holland Limited		100%
	OKI Systems Sweden Limited		100%
	OKI Systems Norway Limited		100%
	OKI Systems France Limited		100%
	OKI Systems Iberica SA		100%
	OKI Systems Finland Oy		100%
	OKI Systems Polska Sp Zoo		100%
	OKI Systems Czeck and Slovak sro		
	OKI Systems Hungary Kft		100%
	OKI Systems Holdings Company		100%
	Olympia Maquinas de Oficina Sa		100%
	Olympia Cataluna SA		100%

Επιπλέον αναφέρεται ότι οι Εταιρείες BANSARA TRADING LTD και WORLD EXPLORER INTERNATIONAL S.A. είναι συμφερόντων του κ. Χ. Παπαθάνου.

Τα μέλη του Δ.Σ. και οι κύριοι μέτοχοι της CPI Α.Ε. δηλώνουν ότι δεν συμμετέχουν στη Διοίκηση ή στο κεφάλαιο άλλων εταιρειών με ποσοστό μεγαλύτερο του 10%, ούτε ασκούν διοικητική επιρροή, ούτε έχουν οποιαδήποτε σχέση με άλλες εταιρείες, εκτός των παραπάνω και εκείνων που αναφέρονται στο κεφάλαιο 10 περί Συνδεδεμένων Εταιρειών. Επιπλέον, ουδεμία επιχειρηματική σχέση υφίσταται μεταξύ της Εταιρείας και

των εταιρειών στο κεφάλαιο και στη Διοίκηση των οποίων συμμετέχουν τα μέλη ή/και οι κύριοι μέτοχοι της Εταιρείας, πλην εκείνων που αναφέρονται στο κεφάλαιο 10 περί Συνδεδεμένων Εταιρειών.

5.3 Οργανόγραμμα

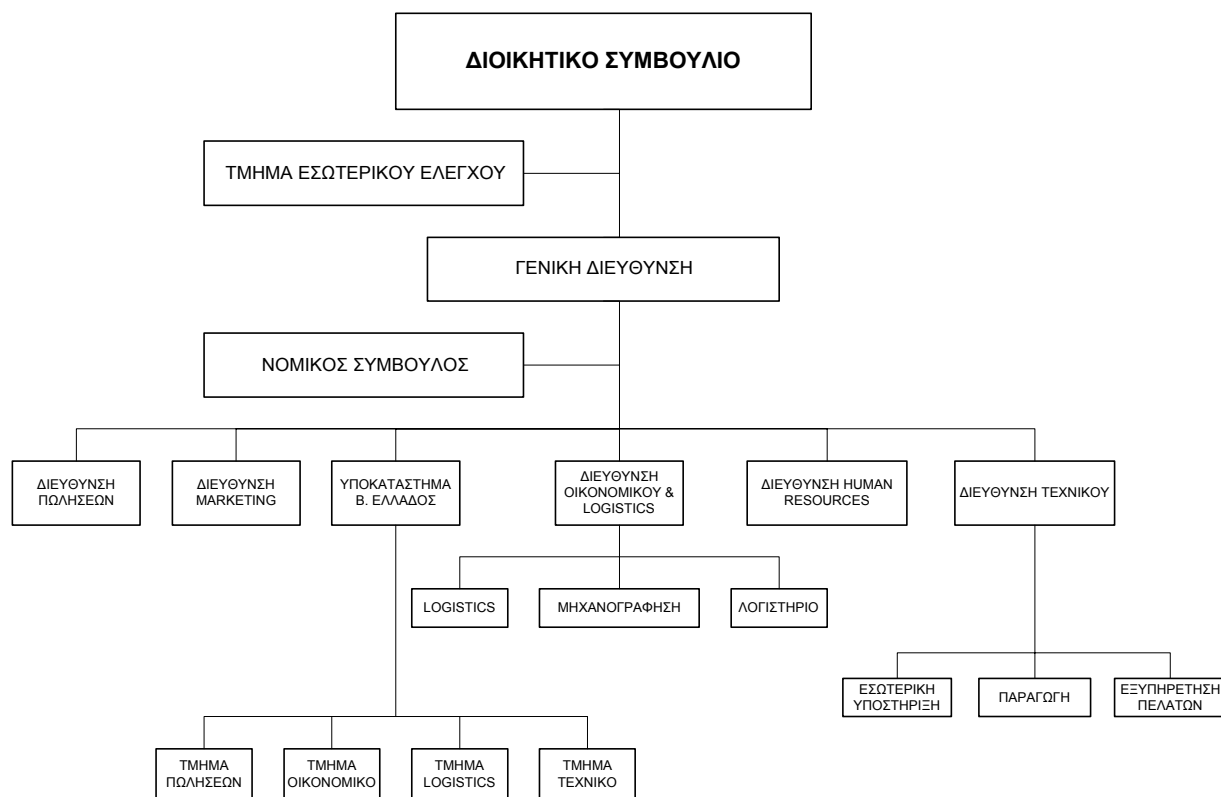

5.4 Ανθρώπινο δυναμικό

Η εταιρεία απασχολούσε στις 30/6/2001 82 άτομα ως μόνιμο προσωπικό.

Ολοι οι εργαζόμενοι της εταιρείας αμείβονται με μηνιαίο μισθό, η εταιρεία δεν απασχολεί προσωπικό αμειβόμενο με ημερομίσθιο(εργατοτεχνίτες).

Στον παρακάτω πίνακα παρουσιάζεται η εξέλιξη του προσωπικού κατά την τελευταία τριετία.

ΕΙΔΙΚΟΤΗΤΑ	1998/1999		1999/2000		2000/2001	
	Μέσος όρος προσωπικού	Δαπάνες προσωπικού	Μέσος όρος προσωπικού	Δαπάνες προσωπικού	Μέσος όρος προσωπικού	Δαπάνες προσωπικού
Διοικητικό Προσωπικό	57	324.435.321	65	473.844.921	81	511.608.869
Εργατοτεχνίτες	-	-	-	-	-	-
ΣΥΝΟΛΟ	57	324.435.321	65	473.844.921	81	511.608.869

Αριθμός απασχολούμενου προσωπικού του ομίλου την 30/6/2001 113 άτομα.

Στον παρακάτω πίνακα παρατίθεται η διάρθρωση του προσωπικού της εταιρείας κατά βαθμίδα εκπαίδευσης.

ΑΝΑΛΥΣΗ ΠΡΟΣΩΠΙΚΟΥ ΑΝΑ ΒΑΘΜΙΔΑ ΕΚΠΑΙΔΕΥΣΗΣ		
Βαθμίδα εκπαίδευσης	30/6/2001	%
Πτυχιούχοι ΑΕΙ	23	28,1%
Πτυχιούχοι ΤΕΙ	16	19,5%
Λοιπό προσωπικό	43	52,4%
ΣΥΝΟΛΟ	82	100%

6. ΠΛΗΡΟΦΟΡΙΕΣ ΣΧΕΤΙΚΑ ΜΕ ΤΗΝ ΠΕΡΙΟΥΣΙΑ ΤΗΝ ΟΙΚΟΝΟΜΙΚΗ ΚΑΤΑΣΤΑΣΗ ΚΑΙ ΤΑ ΑΠΟΤΕΛΕΣΜΑΤΑ

6.1 Εξέλιξη κύκλου εργασιών και αποτελεσμάτων χρήσης

(σε εκατ. δρχ.)(*)	30/06/1999	30/06/2000	30/6/2001
Κύκλος Εργασιών από :			
Εμπορική Δραστηριότητα	3.925	5.936	6.383
Παροχή Υπηρεσιών	93	132	172
Μεταφορικά	1	0	0
Σύνολο Κύκλου Εργασιών	4.019	6.068	6.555
Μείον: Κόστος Πωληθέντων	2.828	4.419	4.884
Μικτό Κέρδος	1.191	1.649	1.671
% επί κύκλου εργασιών	29,6%	27,2%	25,5%
Πλέον: Λοιπά έσοδα εκμετάλλευσης	0	5	36
Σύνολο	1.191	1.654	1.707
Μείον: Έξοδα διοικήσεως (προ αποσβέσεων) ⁽¹⁾	296	395	462
Έξοδα διαθέσεως	298	447	403
Σύνολο Εξόδων	594	842	865
% επί κύκλου εργασιών	14,8%	13,9%	13,1%
Λειτουργικό Αποτέλεσμα	597	812	842
% επί κύκλου εργασιών	14,9%	13,4%	12,8%
Πλέον: Έκτακτα και Ανόργανα Έσοδα	69	141	124
Μείον: Έκτακτα και Ανόργανα Έξοδα	123	146	26
Κέρδη προ τόκων, αποσβέσεων και φόρων	543	807	940
% επί κύκλου εργασιών	13,5%	13,3%	14,3%
Πλέον: Πιστωτικοί τόκοι	7	9	12
Μείον: Χρεωστικοί τόκοι	97	78	28
Κέρδη προ αποσβέσεων και φόρων	453	738	924
% επί κύκλου εργασιών	11,3%	12,2%	14,1%
Μείον: Αποσβέσεις (συνολικές)	67	60	107
Κέρδη προ φόρων	386	678	817
% επί κύκλου εργασιών	9,6%	11,2%	12,4%
Μείον: Φόρος χρήσης και λοιποί φόροι	166	277	286
Μείον: Αμοιβές Δ.Σ.	0	5	4
Μείον: Διανομή κερδών στο προσωπικό	0	0	13
Κέρδη μετά από φόρους χρήσης ,αμοιβές Δ.Σ και διανομή κερδών στο προσωπικό	220	396	514
% επί κύκλου εργασιών	5,5%	6,5%	7,8%
Μείον: Φόροι φορολογικού ελέγχου προηγούμενων χρήσεων	150	17	0
Κέρδη μετά από φόρους χρήσης, αμοιβές Δ.Σ,διανομή κερδών στο προσωπικό και φόρους φορολογικού ελέγχου προηγούμενων χρήσεων	70	379	514
% επί κύκλου εργασιών	1,7%	6,2%	7,8%

ΑΝΑΜΟΡΦΩΜΕΝΑ ΑΠΟΤΕΛΕΣΜΑΤΑ	30/06/1999	30/06/2000	30/6/2001
Κέρδη προ φόρων	386	678	817
Πρόβλεψη επισφαλών απαιτήσεων	(21,4)	(22,0)	(19,5)
Παγιοποιημένες δαπάνες			(68)
Πλέον αποσβέσεις παγιοποιημένων δαπανών	24,9	24,9	28,2
Ασφαλιστικές εισφορές	(1,7)		
Απαξίωση αποθεμάτων	(9,0)	(2,0)	
Αναμορφωμένα Κέρδη προ φόρων	379	679	758
Μείον: Φόρος χρήσης και λοιποί φόροι	166	277	286
Μείον: Αμοιβές Δ.Σ.	0	5	4
Μείον: Διανομή κερδών στο προσωπικό	0	0	13
Αναμορφωμένα Κέρδη μετά από φόρους χρήσης, αμοιβές Δ.Σ. και διανομή κερδών στο προσωπικό	212	403	455
Μείον φόροι φορολογικού ελέγχου	17	16	0
Αναμορφωμένα Κέρδη μετά από φόρους χρήσης, αμοιβές Δ.Σ., διανομή κερδών στο προσωπικό & φόρους φορολογικού ελέγχου	195	387	455

Σημειώσεις

¹ Σημειώνεται ότι το σύνολο των αποσβέσεων ενσωματώνεται στα έξοδα διοικήσεως.

² Στη χρήσεις 1998/1999 η Εταιρεία δεν κατέβαλε αμοιβές Δ.Σ. από τα προς διανομή κέρδη των εν λόγω χρήσεων. Από τα προς διανομή κέρδη των χρήσεων 1999/2000 και 2000/2001 η Εταιρεία κατέβαλε το ποσό των 5 εκατ. δρχ. ,και 4 εκατ. δρχ. αντιστοίχως ως αμοιβές από ποσοστά μελών διοικητικού συμβουλίου.

³ Για την αναμόρφωση των κερδών προ και μετά από φόρους λήφθηκαν υπόψη οι παρατηρήσεις του Ορκωτού Ελεγκτή – Λογιστή που πραγματοποίησε τον τακτικό οικονομικό και λογιστικό έλεγχο της Εταιρείας (βλ. Πιστοποιητικό Ελέγχου Ορκωτού Ελεγκτή/Λογιστή,σελ. 45)

⁴ Για την αναμόρφωση των αποτελεσμάτων, οι φόροι φορολογικού ελέγχου έχουν επιμεριστεί στις χρήσεις από τις οποίες προέκυψαν.

ΑΝΑΜΟΡΦΩΜΕΝΑ ΙΔΙΑ ΚΕΦΑΛΑΙΑ	30/6/2001
(σε εκατ. δρχ.)	
Μετοχές	6.605.000
Ονομαστική αξία μετοχής	100
Ιδια Κεφάλαια	2.358
Πρόβλεψη επισφαλών απαιτήσεων	(19,5)
Αναπόσβεσες παγιοποιημένες δαπάνες	(70)
Αναμορφωμένα Ιδια Κεφάλαια	2.268,5

Σημειώσεις

³ Για την αναμόρφωση των ιδίων κεφαλαίων λήφθηκαν υπόψη οι παρατηρήσεις του Ορκωτού Ελεγκτή – Λογιστή που πραγματοποίησε τον τακτικό οικονομικό και λογιστικό έλεγχο της Εταιρείας (βλ. Πιστοποιητικό Ελέγχου Ορκωτού Ελεγκτή/Λογιστή,σελ. 45)

Κύκλος Εργασιών

Ο κύκλος εργασιών της CPI ενισχύθηκε κατά την τελευταία χρήση και ανήλθε από 6.068 εκατ. τη χρήση 1999/2000 σε 6.555 εκατ. τη χρήση 2000/2001, σημειώνοντας αύξηση 8%.

Περιθώριο Μικτού Κέρδους

Το περιθώριο μικτού κέρδους για την χρήση 01/07/2000 έως 30/06/2001 ήταν 25,5 % επί των πωλήσεων το οποίο παρουσιάζει μείωση σε σχέση με την προηγούμενη χρήση κατά 2 ποσοστιαίες μονάδες περίπου.

Έξοδα Διοίκησης και Διάθεσης

Τα έξοδα διοίκησης και διάθεσης προ αποσβέσεων παρουσίασαν αύξηση 2,7% τη χρήση 2000/2001 σε σχέση με την προηγούμενη χρήση, ποσοστό μικρότερο από το ρυθμό αύξησης των πωλήσεων.

Έκτακτα και Ανόργανα Αποτελέσματα

Σχετικά με τα Έκτακτα και Ανόργανα έσοδα, σημειώνεται ότι ποσό περίπου 106 εκατ. δρχ. αφορά σε εκπτώσεις τζίρου από τους προμηθευτές του εξωτερικού, καθώς και σε συμμετοχή τους στις διαφημιστικές δαπάνες, οι οποίες γίνονται από την Εκδότρια για την προώθηση των εμπορευμάτων της.

Σχετικά με τα Έκτακτα & Ανόργανα έξοδα, παρατηρείται ότι ποσό περίπου 20 εκατ. δρχ αφορά σε συναλλαγματικές διαφορές (χρεωστικές).

Κέρδη προ Φόρων

Αύξηση παρουσίασαν τα κέρδη προ φόρων της Εταιρίας κατά την τελευταία χρήση, καθώς από 678 εκατ. δρχ. κατά την χρήση 1999/2000, ανήλθαν σε 817 εκατ. δρχ. για τη χρήση 2000/2001.

Το περιθώριο κέρδους προ φόρων αυξήθηκε από 11,2% για την χρήση 1999/2000 σε 12,4% τη χρήση 2000/2001.

6.2 Ανάλυση ισολογισμών

(σε εκατ. δρχ.)(*)	30/06/1999	30/06/2000	30/06/2001
ΕΝΕΡΓΗΤΙΚΟ			
Έξοδα Εγκατάστασης	187	215	455
Μείον: Συσσωρευμένες Αποσβέσεις	110	145	226
Αναπόσβεστα Έξοδα Εγκατάστασης	77	70	229
Ασώματα Πάγια	39	39	39
Μείον: Συσσωρευμένες αποσβέσεις	36	37	38
Αναπόσβεστα Ασώματα Πάγια	3	2	1
Ενσώματα Πάγια	215	224	213
Μείον: Συσσωρευμένες αποσβέσεις	161	176	136
Αναπόσβεστα Ενσώματα Πάγια	54	48	77
Συμμετοχές & μακροπρόθεσμες απαιτήσεις	6	5	1.789
Σύνολο Πάγιου Ενεργητικού	63	55	1.867
Αποθέματα	340	586	660
Πελάτες - Γραμμάτια εισπρακτέα	546	741	1.072
Επιταγές εισπρακτέες	756	945	1.253
Λοιπές απαιτήσεις	166	245	186
Διαθέσιμα	18	5	107
Σύνολο Κυκλιντος Ενεργητικού	1.826	2.522	3.278
Μεταβατικοί Λογ/σμοί Ενεργητικού	2	0	69
ΣΥΝΟΛΟ ΕΝΕΡΓΗΤΙΚΟΥ	1.968	2.647	5.442
Λογαριασμοί Τάξεως	21	19	1.041
ΠΑΘΗΤΙΚΟ			
Μετοχικό κεφάλαιο καταβλημένο	543	570	661
Ποσά προορισμένα για αύξηση κεφαλαίου	0	0	0
Αποθεματικά κεφάλαια	14	34	1.466
Αποτελέσματα εις νέον	62	85	232
Σύνολο Ιδίων Κεφαλαίων	619	689	2.359
Προβλέψεις	27	42	41
Προμηθευτές - Γραμμάτια & Επιταγές Πληρωτέες	779	692	1.226
Τράπεζες, λογ/μοί βραχυπρ. Υποχρεώσεων	112	451	0
Φόροι - Τέλη – Ασφαλιστικά ταμεία	408	453	458
Μερίσματα πληρωτέα	0	310	338
Λοιπές Βραχυπρόθεσμες Υποχρεώσεις	12	5	11
Πιστωτές διάφοροι	11	5	999
Σύνολο Βραχυπρ. Υποχρεώσεων	1.322	1.916	3.032
Μεταβατικοί Λογ/σμοί Παθητικού	0	0	10
ΣΥΝΟΛΟ ΠΑΘΗΤΙΚΟΥ	1.968	2.647	5.442
Λογαριασμοί Τάξεως	21	19	1.041

(*) Τυχόν διαφορές μονάδων οφείλονται σε στρογγυλοποιήσεις

ΕΝΕΡΓΗΤΙΚΟ

Έξοδα Εγκατάστασης

Τα έξοδα εγκατάστασης αφορούν σε έξοδα που έχει πραγματοποιήσει η Εκδότρια για βελτίωση του μισθωμένου ακινήτου που χρησιμοποιεί ως έδρα της καθώς και σε έξοδα που αφορούν στην είσοδο της εταιρίας στο ΧΑΑ. Το αναπόσβεστο υπόλοιπο αυτών την 30.06.2001 ήταν δρχ. 229 εκατ. στο οποίο περιλαμβάνονται δαπάνες ύψους δρχ. 154 εκατ. δρχ. οι οποίες αφορούν έξοδα εισαγωγής στο ΧΑΑ.

Ασώματες Ακίνητοποιήσεις

Οι ασώματες ακίνητοποιήσεις της CPI αφορούν σε έξοδα ερευνών και ανάπτυξης και το αναπόσβεστο υπόλοιπο αυτών την 30.06.2001 ήταν δρχ. 1 εκατ.

Ενσώματες Ακίνητοποιήσεις

Ο λογαριασμός "Κτίρια και Τεχνικά Έργα" ύψους Δρχ. 48,37 εκατ. περίπου στις 30.06.2001 αφορά σε προσθήκες και βελτιώσεις οι οποίες έχουν γίνει στο κτίριο της οδού Μεσογείων. Σημειώνεται ότι σύμφωνα με την εγκύκλιο του ΕΣΥΛ 116/1992 οι προσθήκες και οι βελτιώσεις σε μισθωμένα ακίνητα τρίτων θα πρέπει να συμπεριλαμβάνονται στα Ασώματα Πάγια και όχι στα Ενσώματα Πάγια. Το αναπόσβεστο υπόλοιπο των προσθηκών αυτών είναι Δρχ. 14,97 εκατ. περίπου.

Συμμετοχές

Η CPI κατά τη διάρκεια της εξεταζόμενης περιόδου συμμετείχε στο μετοχικό κεφάλαιο των εξής εταιρειών :

Επωνυμία	Ποσοστό συμμετοχής	Ποσό εξαγοράς σε δρχ.
MDI A.E. (πρώην Getronics Hellas A.E.)	99,99%	1.635.524.350
Fiber Computer Systems & Networks E.Π.Ε.	35%	40.250.000
ΑΤΚΟΣΟΦΤ Α.Ε.	3,76%	60.000.000
Πάρκο Υψηλής Τεχνολογίας – Ακρόπολις ΒΕΠΕ Α.Ε.	1%	2.000.000

Αποθέματα

Τα αποθέματα παρουσιάζουν αύξηση καθώς από 586 εκατ. δρχ. στις 30.06.2000 αυξήθηκαν σε δρχ. 660 εκατ. στις 30.06.2001 ήτοι αύξηση 12,63%. Η αποτίμηση των αποθεμάτων έγινε κατά πάγια τακτική με τη μέθοδο του Μέσου Σταθμικού Κόστους

Πελάτες

Ο λογαριασμός Πελάτες ανήλθε στις 30.06.2001 σε 1.072 εκατ. δρχ. με το μεγαλύτερο ποσοστό ενηλικίωσης 60% περίπου, από 0-30 μέρες.

Επιταγές Εισπρακτές

Οι επιταγές εισπρακτές στις 30.06.2001 ανήλθαν σε Δρχ. 1.253 εκατ. με το μεγαλύτερο ποσοστό ενηλικίωσης 65% περίπου, από 0-30 μέρες.

Λοιπές Απαιτήσεις

Οι Λοιπές Απαιτήσεις στις 30.06.2001 αναφέρονται κυρίως σε «επισφαλείς – επίδικους πελάτες / χρεώστες» κατά ποσό ύψους δρχ. 19 εκατ. περίπου και σε «χρεώστες διάφορους» κατά ποσό Δρχ. 162 εκατ. περίπου εκ των οποίων 156 εκατ. δρχ αφορούν προκαταβολή φόρου εισοδήματος της επόμενης χρήσης.

Διαθέσιμα

Τα διαθέσιμα της CPI ύψους δρχ. 107 εκατ. στις 30.06.2001 αφορούσαν κατά δρχ. 21 εκατ. διαθέσιμα στο ταμείο και κατά δρχ. 86 εκατ. καταθέσεις όψεως και προθεσμίας.

Μεταβατικοί λογαριασμοί ενεργητικού

Οι μεταβατικοί λογαριασμοί ενεργητικού στις 30.6.2001 αναφέρονται σε έσοδα χρήσεως εισπρακτέα εντός της επομένης χρήσεως δρχ. 18 εκατ. και εκπτώσεων αγορών της χρήσης δρχ. 51 εκατ.

ΠΑΘΗΤΙΚΟ

Ίδια Κεφάλαια

Το σύνολο των Ιδίων Κεφαλαίων αυξήθηκε κατά την περίοδο 01.07.2000 – 30.06.2001, καθώς από δρχ. 688 εκατ. στις 30.06.2000 ανέρχεται σε δρχ. 2.359 εκατ. στις 30.06.2000.

Προβλέψεις

Το υπόλοιπο του λογαριασμού “Προβλέψεις” στις 30.06.2001 αφορά προβλέψεις αποζημίωσης προσωπικού ύψους δρχ. 41 εκατ.

Υποχρεώσεις σε Φόρους - Τέλη και Ασφαλιστικούς Οργανισμούς

Οι υποχρεώσεις από φόρους και τέλη στις 30.06.2001 ανήλθαν σε δρχ. 441 εκατ. και αφορούν κυρίως στο φόρο εισοδήματος φορολογητέων κερδών ποσό που ανήλθε σε δρχ. 290 εκατ.

Οι υποχρεώσεις σε ασφαλιστικούς οργανισμούς κατά την 30.06.2001 ανήλθαν σε δρχ. 16 εκατ. και αφορούσαν εργοδοτικές εισφορές και κρατήσεις ΙΚΑ, ΤΣΜΕΔΕ και λοιπών ασφαλιστικών ταμείων.

Δεν υπάρχουν οφειλές σε καθυστέρηση σε ασφαλιστικούς οργανισμούς, στο δημόσιο (φόρους) και σε τράπεζες.

Πιστωτές διάφοροι

Ο λογαριασμός “Πιστωτές Διάφοροι” στις 30.06.2001 ανήλθε σε δρχ. 999 εκατ. και αφορά κυρίως σε οφειλόμενες δόσεις εξαγοράς της εταιρείας MDI A.E. (πρώην Getronics Hellas A.E.) δρχ. 981 εκατ.

6.3 Διάθεση των προ φόρων και αποσβέσεων κερδών

Τα προ φόρων και αποσβέσεων κέρδη της εταιρείας κατά έτος την τριετία διατέθηκαν ως εξής:

(ποσά σε εκατ.δρχ.)

ΔΙΑΘΕΣΗ ΚΕΡΔΩΝ ΠΡΟ ΦΟΡΩΝ ΚΑΙ ΑΠΟΣΒΕΣΕΩΝ			
	1998/1999	1999/2000	2000/2001
Κέρδη προ φόρων και αποσβέσεων	453	738	924
ΣΥΝΟΛΟ	453	738	924
Διάθεση κερδών			
Σύνολο Αποσβέσεων	67	60	107
Τακτικό Αποθεματικό	7	20	26
Αποθεματικά από απαλλασσόμενα της φορολογίας έσοδα			3
Αμοιβές Δ.Σ.		5	4
Κέρδη στο προσωπικό			13
Μέρισμα		310	338
Φόρος Χρήσης	167	276	286
Διαφορές φορολογικού ελέγχου προηγ.χρήσεων	150	17	
Υπόλοιπο κερδών εις νέο	62	50	147
ΣΥΝΟΛΟ	453	738	924

6.4 Αποτελέσματα μετά από φόρους και μέρισμα ανά μετοχή

	ΧΡΗΣΗ		
	1998/1999	1999/2000	2000/2001
Κέρδη μετά από φόρους σε χιλ.δρχ.	219.312	401.772	531.475
Μετοχές	543.000	5.700.000	6.605.000
Κέρδη ανά μετοχή σε δρχ.	404	70	80
Μέρισμα ανά μετοχή σε δρχ.	-	47	51

Σημείωση : Το μέρισμα της χρήσης 1999/2000 καταβλήθηκε σε σύνολο 6.605.000 μετοχών μετά την αύξηση του μετοχικού κεφαλαίου κατά 905.000 δραχμές με την εισαγωγή του συνόλου των μετοχών της εταιρείας στην παράλληλη αγορά του Χρηματιστηρίου Αξιών Αθηνών.

6.5 Ενοποιημένα αποτελέσματα χρήσης

(σε εκατ. δρχ.)(*)	30/06/2001
Κύκλος Εργασιών από :	
Εμπορική Δραστηριότητα	6.179
Παροχή Υπηρεσιών	226
Μεταφορικά	1
Σύνολο Κύκλου Εργασιών	6.406
Μείον: Κόστος Πωληθέντων	4.720
Μικτό Κέρδος	1.686
% επί κύκλου εργασιών	26,3%
Πλέον: Λοιπά έσοδα εκμετάλλευσης	36
Σύνολο	1.722
Μείον: Έξοδα διοικήσεως (προ αποσβέσεων) ⁽¹⁾	473
Έξοδα διαθέσεως	452
Σύνολο Εξόδων	925
% επί κύκλου εργασιών	14,4%
Λειτουργικό Αποτέλεσμα	797
% επί κύκλου εργασιών	12,4%
Πλέον: Έκτακτα και Ανόργανα Έσοδα	127
Μείον: Έκτακτα και Ανόργανα Έξοδα	28
Κέρδη προ τόκων, αποσβέσεων και φόρων	896
% επί κύκλου εργασιών	14,0%
Πλέον: Πιστωτικοί τόκοι	16
Μείον: Χρεωστικοί τόκοι	29
Κέρδη προ αποσβέσεων και φόρων	883
% επί κύκλου εργασιών	13,8%
Μείον: Αποσβέσεις (συνολικές)	108
Κέρδη προ φόρων	775
% επί κύκλου εργασιών	12,1%
Δικαιώματα μειοψηφίας	0
% επι των κερδών προ φόρων	0%
Κέρδη προ φόρων και μετά δικαιωμάτων μειοψηφίας	775
% επί κύκλου εργασιών	12,1%

**Αναμορφωμένα Ενοποιημένα Αποτελέσματα
Χρήσης**

30/06/2001

Κέρδη προ φόρων και μετά δικαιωμάτων μειψηφίας	775
Πρόβλεψη επισφαλών απαιτήσεων	(167,2)
Παγιοποιημένες δαπάνες	(68)
Πλέον αποσβέσεις παγιοποιημένων δαπανών	28,2
Απαξίωση αποθεμάτων	(66,6)
Αποτίμηση συμμετοχών	(50)
Πρόβλεψη αποζημίωσης προσωπικού	(62)
Αναμορφωμένα Ενοποιημένα Κέρδη προ φόρων και μετά δικαιωμάτων μειψηφίας	389,4

Σημειώσεις

¹ Σημειώνεται ότι το σύνολο των αποσβέσεων ενσωματώνεται στα έξοδα διοικήσεως.

² Για την αναμόρφωση των κερδών προ και μετά από φόρους λήφθηκαν υπόψη οι παρατηρήσεις του Ορκωτού Ελεγκτή – Λογιστή που πραγματοποίησε τον τακτικό οικονομικό και λογιστικό έλεγχο της Εταιρείας (βλ. Πιστοποιητικό Ελέγχου Ορκωτού Ελεγκτή/Λογιστή,σελ. 53)

**Αναμορφωμένα Ενοποιημένα Ιδία Κεφάλαια
(σε εκατ. δρχ.)**

30/6/2001

Μετοχές	6.605.000
Ονομαστική αξία μετοχής	100
Ενοποιημένα Ιδία Κεφάλαια	1.686,51
Πρόβλεψη επισφαλών απαιτήσεων	(167,2)
Αναπόσβεστες παγιοποιημένες δαπάνες	(70)
Απαξίωση αποθεμάτων	(66,6)
Αποτίμηση συμμετοχών	(50)
Πρόβλεψη αποζημίωσης προσωπικού	(62)
Αναμορφωμένα Ενοποιημένα Ιδία Κεφάλαια	1.270,71

Σημειώσεις

³ Για την αναμόρφωση των ιδίων κεφαλαίων λήφθηκαν υπόψη οι παρατηρήσεις του Ορκωτού Ελεγκτή – Λογιστή που πραγματοποίησε τον τακτικό οικονομικό και λογιστικό έλεγχο της Εταιρείας (βλ. Πιστοποιητικό Ελέγχου Ορκωτού Ελεγκτή/Λογιστή,σελ. 53)

6.6 Ενοποιημένος Ισολογισμός

(σε εκατ. δρχ.)(*)	30/06/2001
Ε Ν Ε Ρ Γ Η Τ Ι Κ Ο	
Έξοδα Εγκατάστασης	455
Μείον: Συσσωρευμένες Αποσβέσεις	226
Αναπόσβεστα Έξοδα Εγκατάστασης	229
Ασώματα Πάγια	39
Μείον: Συσσωρευμένες αποσβέσεις	38
Αναπόσβεστα Ασώματα Πάγια	1
Ενσώματα Πάγια	731
Μείον: Συσσωρευμένες αποσβέσεις	643
Αναπόσβεστα Ενσώματα Πάγια	88
Συμμετοχές & μακροπρόθεσμες απαιτήσεις	164
Σύνολο Πάγιου Ενεργητικού	482
Αποθέματα	983
Πελάτες - Γραμμάτια εισπρακτέα	1.547
Επιταγές εισπρακτέες	1.253
Λοιπές απαιτήσεις	237
Διαθέσιμα	680
Σύνολο Κυκλ/ντος Ενεργητικού	4700
Μεταβατικοί Λογ/σμοί Ενεργητικού	70
ΣΥΝΟΛΟ ΕΝΕΡΓΗΤΙΚΟΥ	5.252
Λογαριασμοί Τάξεως	2.709
Π Α Θ Η Τ Ι Κ Ο	
Μετοχικό κεφάλαιο καταβλημένο	661
Ποσά προορισμένα για αύξηση κεφαλαίου	0
Αποθεματικά κεφάλαια	1.466
Αποτελέσματα εις νέον	239
Διαφορές ενοποίησης	(679)
Δικαιώματα μειοψηφίας	0
Σύνολο Ιδίων Κεφαλαίων	1.687
Προβλέψεις	71
Προμηθευτές - Γραμμάτια & Επιταγές	1.397
Πληρωτέες	5
Τράπεζες, λογ/μοί βραχυπρ. Υποχρεώσεων	465
Φόροι - Τέλη – Ασφαλιστικά ταμεία	338
Μερίσματα πληρωτέα	17
Λοιπές Βραχυπρόθεσμες Υποχρεώσεις	999
Πιστωτές διάφοροι	3.221
Σύνολο Βραχυπρ. Υποχρεώσεων	274
Μεταβατικοί Λογ/σμοί Παθητικού	5.252
ΣΥΝΟΛΟ ΠΑΘΗΤΙΚΟΥ	2.709
Λογαριασμοί Τάξεως	2.709

(*) Τυχόν διαφορές μονάδων οφείλονται σε στρογγυλοποιήσεις

Σημείωση :

1. Η εταιρεία συντάσει για πρώτη φορά ενοποιημένες οικονομικές καταστάσεις.
2. Στα ενοποιημένα αποτελέσματα της χρήσης ενοποιήθηκε το αποτέλεσμα της θυγατρικής "MDI A.E." (πρώην GETRONICS HELLAS A.E.) που αντιστοιχεί από την ημερομηνία εξαγοράς 12-6-2001 μέχρι την 30-6-2001.
3. Στην θυγατρική MDI A.E. η εταιρεία κατέχει ποσοστό 99,99%. Χρησιμοποιήθηκε η ολική μέθοδος ενοποίησης.

6.7 Ταμειακές Ροές

Σον πίνακα που ακολουθεί απεικονίζονται οι ταμειακές ροές της εταιρείας για την τελευταία τριετία (ποσά σε εκατ.δρχ.)

ΚΑΤΑΣΤΑΣΗ ΤΑΜΕΙΑΚΩΝ ΡΟΩΝ				
A/A	ΑΝΑΛΥΣΗ	1998/1999	1999/2000	2000/2001
A	Ταμειακές Ροές από συνήθεις (λειτουργικές) δραστηριότητες			
A	100 Ταμειακές Εισροές			
	101 Πωλήσεις	4.019	6.068	6.555
	102 Άλλα έσοδα εκμεταλλεύσεως	0	5	35
	103 Εκτακτα & ανόργανα έσοδα	60	140	121
	104 Έσοδα προηγούμενων χρήσεων	0	0	1
	105 Πιστωτικοί τόκοι(καταθέσεων κ.λ.π.)	7	9	12
	106 Έσοδα χρεογράφων	0	0	0
	107 Πώληση χρεογράφων	0	0	0
	108 Μείωση απαιτήσεων	0	0	0
	<i>Αφαιρούνται:</i>			
	109 Αγορά χρεογράφων	0	0	0
	110 Αύξηση απαιτήσεων	479	492	585
	Σύνολο Ταμειακών Εισροών (A 100)	3.607	5.730	6.139
A	200 Ταμειακές Εκροές			
	201 Κόστος πωληθέντων (μείον αποσβέσεις και προβλέψεις)	2.828	4.419	4.884
	202 Έξοδα λειτουργίας διοικήσεως	270	382	460
	203 Έξοδα λειτουργίας ερευνών-αναπτύξεως	0	0	0
	204 Έξοδα λειτουργίας διαθέσεως	298	447	403
	205 Έξοδα υποαπασχόλησης/αδράνειας	0	0	0
	206 Άλλα έξοδα	102	114	20
	207 Αύξηση αποθεμάτων	10	246	74
	208 Αύξηση μεταβατικών λογαριασμών Ενεργητικού	2	0	69
	209 Μείωση μεταβατικών λογαριασμών Παθητικού	0	0	0
	Μείωση βραχυπρόθεσμων υποχρεώσεων (πλην			
	210 τραπεζών & πλήν φόρων-τελών)	0	97	0
	<i>Αφαιρούνται:</i>			
	211 Μείωση αποθεμάτων	0	0	0
	212 Μείωση μεταβατικών λογαριασμών Ενεργητικού	0	2	0
	213 Αύξηση μεταβατικών λογαριασμών Παθητικού	0	0	10
	Αύξηση Βραχυπρόθεσμων υποχρεώσεων (πλην			
	214 τραπεζών & πλήν φόρων-τελών)	357	0	1.523
	Σύνολο Ταμειακών Εκροών (A 200)	3.153	5.703	4.377
A	300 Ταμειακές Εκροές Φόρων			
	301 Φόροι Εισοδήματος	166	277	286
	302 Μη ενσωματούμενοι στο λειτουργικό κόστος Φόροι	0	0	0
	303 Διαφορές φόρου φορολογικού ελέγχου	150	17	0
	304 Μείωση υποχρεώσεων από φόρους-τέλη	0	0	0
	<i>Αφαιρείται:</i>			
	305 Αύξηση υποχρεώσεων από φόρους-τέλη	302	37	4
	Σύνολο Ταμειακών Εκροών Φόρων(A 300)	14	257	282
	Ταμειακές Ροές από συνήθεις (λειτουργικές) δραστηριότητες (A100-A200-A300)=A	440	-230	1.480
B	Ταμειακές ροές από Επενδυτικές δραστηριότητες			
B	100 Ταμειακές Εισροές			
	101 Πώληση ασώματων ακινητοποιήσεων	0	0	0
	102 Πώληση ενσώματων ακινητοποιήσεων	9	8	0

	103	Πώληση συμμετοχών και τίτλων ακινητοποιήσεων	0	0	0
	104	Μείωση μακροπρόθεσμων απαιτήσεων	0	1	0
	105	Εσοδα συμμετοχών και τίτλων ακινητοποιήσεων	0	0	0
	106	Πιστωτικοί τόκοι(μακροπρόθεσμων κ.λ.π. Απαιτήσεων)	0	0	0
		Σύνολο Ταμειακών Εισροών (B 100)	9	9	0
B	200	Ταμειακές Εκροές			
	201	Αγορά ασώματων ακινητοποιήσεων	0	0	0
	202	Αγορά ενσώματων ακινητοποιήσεων	23	27	53
	203	Αγορά συμμετοχών και τίτλων ακινητοποιήσεων	0	0	1.738
	204	Αύξηση μακροπρόθεσμων απαιτήσεων	4	0	46
	205	Αύξηση εξόδων εγκαταστάσεως	9	27	240
		Σύνολο Ταμιακών Εκροών (B 200)	36	54	2.077
		Ταμειακές ροές από Επενδυτικές δραστηριότητες (B100-B200)=B	-27	-45	-2.077
Γ		Ταμειακές ροές από χρηματοδοτικές δραστηριότητες			
Γ	100	Ταμειακές Εισροές			
	101	Είσπραξη αύξησης μετοχικού κεφαλαίου και διαφοράς υπέρ άρθιο	428	0	1.493
	102	Είσπραξη επιχορηγήσεων παγίων	0	0	0
	103	Αύξηση μακροπρόθεσμων υποχρεώσεων	0	0	0
	104	Αύξηση βραχυπρόθεσμων υποχρεώσεων (λογαριασμοί Τραπεζών)	0	340	0
		Σύνολο Ταμειακών Εισροών (Γ 100)	428	340	1.493
Γ	200	Ταμειακές Εκροές			
	201	Μείωση (επιστροφή) μετοχικού κεφαλαίου	0	0	0
	202	Επιστροφή επιχορηγήσεων παγίων	0	0	0
	203	Μείωση μακροπρόθεσμων υποχρεώσεων	0	0	0
	204	Μείωση βραχυπρόθεσμων υποχρεώσεων (λογαριασμοί Τραπεζών)	883	0	451
	205	Τόκοι πληρωθέντες	97	78	28
	206	Μερίσματα πληρωθέντα	49	0	310
	207	Διανομή κερδών στο προσωπικό	0	0	0
	208	Αμοιβές Δ.Σ. από κέρδη χρήσεως	0	0	5
		Σύνολο Ταμιακών Εκροών (Γ 200)	1.029	78	794
		Ταμειακές ροές από χρηματοδοτικές δραστηριότητες (Γ100-Γ200)=Γ	-601	262	699
		ΤΑΜΕΙΑΚΕΣ ΡΟΕΣ ΕΤΑΙΡΕΙΑΣ (A+B+Γ)	-188	-13	102
		ΠΛΕΟΝ:ΧΡΗΜΑΤΙΚΑ ΔΙΑΘΕΣΙΜΑ ΕΝΑΡΞΗΣ ΧΡΗΣΗΣ	206	18	5
		ΧΡΗΜΑΤΙΚΑ ΔΙΑΘΕΣΙΜΑ ΤΕΛΟΥΣ ΧΡΗΣΗΣ	18	5	107

6.8 Πηγές και χρήσεις κεφαλαίων

Οι πηγές και χρήσεις κεφαλαίων της εταιρείας για την τελευταία τριετία έχουν ως εξής:

ΠΙΝΑΚΑΣ ΠΗΓΩΝ & ΧΡΗΣΕΩΝ ΚΕΦΑΛΑΙΟΥ				
(σε εκατ. δρχ)	1998/1999	1999/2000	2000/2001	Σύνολο
Πηγές κεφαλαίων				
Κέρδη προ φόρων	386	678	817	1.881
Αποσβέσεις	67	60	107	234
Προβλέψεις	29	42	7	78
Χρησιμοποίηση προβλέψεων προηγ. χρήσεων	(5)	(19)	(32)	(56)
Αύξηση μετοχικού κεφαλαίου με μετρητά	428	0	90	518
Μεταβολή στα ποσά προοριζόμενα για αύξηση μετοχικού κεφαλαίου	0	0	1.403	1.403
Αύξηση μακροπροθέσμων τραπεζικών υποχρεώσεων	0	0	0	0
Αύξηση λοιπών μακροπροθέσμων υποχρεώσεων	0	0	0	0
Αύξηση βραχυπροθέσμων τραπεζικών υποχρεώσεων	0	340	0	340
Πώληση παγίων	9	8	0	17
Μείον: Κέρδη (ζημιές) από πώληση παγίων	0	(2)	0	(2)
ΣΥΝΟΛΟ	914	1.111	2.392	4.417
Χρήσεις Κεφαλαίων				
Μεταβολή κεφαλαίου κίνησης	(133)	462	(878)	(549)
Μεταβολή διαθεσίμων	(188)	(13)	102	(99)
Αύξηση εξόδων εγκατάστασης	9	27	240	276
Αγορά ενσώματων ακινητοποιήσεων	23	27	53	103
Αγορά ασώματων ακινητοποιήσεων	0	0	0	0
Αύξηση (μείωση) συμμετοχών & λοιπών μακροπρόθεσμων απαιτήσεων	4	(1)	1.784	1.787
Μείωση λοιπών μακροπρόθεσμων υποχρεώσεων	0	0	0	0
Μείωση βραχυπρόθεσμου τραπεζικού δανεισμού	883	0	451	1.334
Διανεμόμενα μερίσματα	0	310	338	648
Αμοιβές ΔΣ	0	5	4	9
Διανεμόμενα κέρδη στο προσωπικό	0	0	13	13
Παρακρατηθέντα μερίσματα και κέρδη χρήσης για αύξηση του μετοχικού κεφαλαίου	0	0	0	0
Φόροι εισοδήματος, φόροι αποθεματικών, λοιποί φόροι χρήσης & φόροι φορολογικού ελέγχου προηγούμενων χρήσεων	316	294	286	896
ΣΥΝΟΛΟ	914	1.111	2.392	4.417

6.9 Βασικοί χρηματοοικονομικοί δείκτες

Οι βασικότεροι χρηματοοικονομικοί δείκτες της εταιρείας για τη τελευταία τριετία εμφανίζονται στον πίνακα που ακολουθεί:

ΒΑΣΙΚΟΙ ΧΡΗΜΑΤΟΟΙΚΟΝΟΜΙΚΟΙ ΔΕΙΚΤΕΣ			
	1998/1999	1999/2000	2000/2001
Δείκτες εξέλιξης			
Κύκλου εργασιών	33,23%	50,98%	8,03%
Κερδών προ φόρων	335,27%	75,67%	20,50%
Κερδών μετά από φόρους χρήσεις, αμοιβές Δ.Σ. και διανομή κερδών στο προσωπικό	328,53%	80,92%	29,80%
Κερδών μετά από φόρους χρήσεις, αμοιβές Δ.Σ. διανομή κερδών στο προσωπικό & φόρους φορολογικού ελέγχου προηγούμενων χρήσεων	35,79%	444,72%	35,62%
Ενσώματων παγίων (αξία κτήσης)	-1,38%	4,19%	-4,91%
Συνολικών απασχολούμενων κεφαλαίων	14,05%	34,50%	106,95%
Δείκτες Αποδοτικότητας (προ φόρων)			
Ιδίων Κεφαλαίων	62,30%	98,55%	34,65%
Συνολικών απασχολούμενων Κεφαλαίων	19,87%	26,04%	15,16%
Δείκτες Ρευστότητας			
Γενική Ρευστότητα	1,38	1,32	1,08
Άμεση Ρευστότητα	1,13	1,01	0,86
Δείκτες Δανειακής επιβάρυνσης			
Ξένα/Ιδία Κεφάλαια	2,18	2,84	1,29
Τραπεζικές Υποχρεώσεις /Ιδία Κεφάλαια	0,18	0,65	0,00
Κυκλοφοριακή Ταχύτητα (ημέρες)			
Απαιτήσεις	118	101	128
Προμηθευτών(επί των αγορών)	100	54	90
Αποθεμάτων	44	48	59
Δείκτες χρηματοοικονομικής Επιβάρυνσης			
Χρημ/κά Εξοδα/Κέρδη προ αποσβ.φόρων και τόκων	17,80%	9,67%	2,98%
Χρημ/κά Εξοδα/Κέρδη προ χρεωστικών τόκων και φόρων	20,02%	10,32%	3,31%
Χρημ/κά Εξοδα/Μικτό Κέρδος	8,11%	4,73%	1,68%

7. ΣΥΝΔΕΔΕΜΕΝΕΣ ΕΤΑΙΡΕΙΕΣ

7.1 Συνοπτική περιγραφή του ομίλου της CPI Α.Ε.

Επωνυμία	Ποσοστό συμμετοχής
MDI Α.Ε. (πρώην Getronics Hellas Α.Ε.)	99,99%
Fiber Computer Systems & Networks Ε.Π.Ε.	35%
ΑΤΚΟΣΟΦΤ Α.Ε.	3,76%
Πάρκο Υψηλής Τεχνολογίας – Ακρόπολις ΒΕΠΕ Α.Ε.	1%

7.2 Εταιρείες που συμμετέχει η CPI A.E. με ποσοστό συμμετοχής 10% και πάνω.

7.2.1 MDI A.E. (πρώην Getronics Hellas A.E.)

Η «GETRONICS HELLAS Ανώνυμη Εταιρεία, Εμπορία Συστημάτων και Υπηρεσίες Πληροφορικής » με το διακριτικό τίτλο «GETRONICS HELLAS A.E.» και για τις σχέσεις και συναλλαγές με το εξωτερικό «GETRONICS HELLAS S.A.» συστήθηκε το 1968 με την επωνυμία «ΟΛΙΒΕΤΤΙ ΕΛΛΑΣ Α.Ε.» (ΦΕΚ ΑΕ & ΕΠΕ 272/16.4.1968). Την 1/10/2001 η εταιρεία άλλαξε επωνυμία σε “MDI Υπηρεσίες και Συστήματα Οργάνωσης Ανώνυμη Εταιρεία” και με διακριτικό τίτλο “MDI A.E.” (ΦΕΚ ΑΕ & ΕΠΕ 8731/4.10.2001).

Η MDI A.E. είναι εγγεγραμμένη στο Μητρώο Ανωνύμων Εταιριών στην Νομαρχία Αθηνών με ΑΡ.Μ.Α.Ε. 144118/01ΝΤ/Β/86/90 και η διάρκεια της έχει οριστεί σε 50 χρόνια.

Η έδρα της βρίσκεται στο Δήμο Καλλιθέας, Λεωφόρος Συγγρού 236, Τ.Κ. 17672 (τηλ. 9573800 - 7)

Η MDI A.E (πρώην GETRONICS Hellas A.E., πρώην Wang Global A.E. και πρώην Olivetti Hellas A.E.) ιδρύθηκε το 1968 και προ της εξαγοράς της αποτελούσε την θυγατρική εταιρεία της GETRONICS NV. στην Ελληνική αγορά.. Η GETRONICS NV. είναι η εταιρεία που προέκυψε από την συγχώνευση των πολυεθνικών εταιριών GETRONICS NV. και Wang Laboratories Ltd.

Ο σκοπός της Getronics σύμφωνα με το άρθρο 4 του καταστατικού της είναι:

1. Η διεξαγωγή εμπορίου αγορών και πωλήσεων κάθε είδους μηχανημάτων και εξοπλισμού γραφείων, καταστημάτων και τραπεζών, εξαρτημάτων, ανταλλακτικών, εφαρμογών κλπ. που εισάγονται από το Εξωτερικό απ' ευθείας, είτε μέσω άλλων εισαγωγέων, ή στην Ελλάδα προμηθευόμενων. Τέτοια είδη νοούνται ενδεικτικώς γραφομηχανές, αθροιστικές και άλλες υπολογιστικές μηχανές, λογιστικές μηχανές διάτρητων καρτελών, ηλεκτρονικά μηχανήματα, ερμάρια ταξιδέτησης φακέλων, ηχογραφικά μηχανήματα, επιπλώσεις γραφείων, καρμπόν, ταινίες γραφομηχανών κλπ. Η Εμπορία Συστημάτων και η παροχή Υπηρεσιών Τεχνολογικής Δικτύωσης και Πληροφορικής.
2. Η αγορά, ανταλλαγή, μίσθωση, πώληση οικοπέδων, η επ' αυτών ανοικοδόμηση κάθε είδους ακινήτων, η ίδρυση και λειτουργία εργοστασίου, αποθηκών καταστημάτων κλπ. για τους σκοπούς της εταιρίας.
3. Η αγορά ολικά ή μερικά εταιριών ή προσωπικών επιχειρήσεων που εδρεύουν στην Ελλάδα ή στο εξωτερικό και ασχολούνται με εργασίες του ιδίου ή αναλόγου περιεχομένου με τους σκοπούς της εταιρίας, όπως και η συμμετοχή της εταιρίας σε τέτοιες επιχειρήσεις οποιασδήποτε μορφής.
4. Κάθε συναφής προς το αντικείμενο των εταιρικών εργασιών, διεξαγωγή οποιασδήποτε μορφής συναλλαγής, ενέργειας και πράξης σε κινητά και ακίνητα πράγματα για επίτευξη βιομηχανικού, εμπορικού, οικονομικού ή άλλου αποτελέσματος.
5. Η εξαγωγή προϊόντων συναφών προς τις άνω δραστηριότητες της εταιρίας και των εξαρτημάτων και ανταλλακτικών αυτών.

Η MDI εξειδικεύεται σε υπηρεσίες συστημάτων πληροφορικής του τραπεζικού χώρου. Το 80% του κύκλου εργασιών της προέρχεται από τον τραπεζικό χώρο.

Ανάπτυξη & Υποστήριξη ολοκληρωμένων λύσεων λογισμικού

Σχεδιασμός, ανάπτυξη και υποστήριξη ολοκληρωμένων λύσεων (systems integration) σε επίπεδο system & application software, με ιδιαίτερη έμφαση στην τραπεζική πλατφόρμα καταστήματος καθώς και σε μεταπτώσεις (migration) από παλαιότερες πλατφόρμες σε νέες WinNT πλατφόρμες. Η GETRONICS Hellas A.E. διαθέτει στον τομέα αυτό εμπειρία τουλάχιστον δεκαπέντε ετών.

Σχεδιασμός & Ανάπτυξη Δικτύων

Σχεδιασμός, υλοποίηση, επέκταση και υποστήριξη δικτύων καλύπτοντας όλο το φάσμα χρηστών (desktop, workgroup & enterprise). Στις προσφερόμενες υπηρεσίες περιλαμβάνονται και οι ακόλουθες:

Network Infrastructure, Network & System Management Solutions, Security Services and Solutions, Intranet Infrastructure & Basic Services, Business Environment Solutions.

Για την επίτευξη των ανωτέρω, η GETRONICS έχει εξασφαλίσει διεθνείς συμφωνίες με κορυφαίους κατασκευαστές στο χώρο των δικτύων και τηλεπικοινωνιών όπως: Cisco Systems, Lucent Technologies, AMP, Bay Networks.

Εγκατάσταση, υποστήριξη και διαχείριση Αυτόματων Μηχανών Συναλλαγής (ATM)

Στον τομέα αυτό η Getronics Hellas έχει αναπτύξει κατάλληλη τεχνογνωσία και οργανωτική υποδομή που της επιτρέπει την υποστήριξη και την διαχείριση τέτοιων μηχανών

Προμήθεια και τεχνική υποστήριξη εξοπλισμού (Hardware και Software maintenance)

Η εταιρία συνεργάζεται με επώνυμους κατασκευαστικούς οίκους προϊόντων πληροφορικής και αναλαμβάνει την προμήθεια και υποστήριξη τόσο κατά την περίοδο της εγγύησης όσο και με την λήξη αυτής. Η μεγάλη εμπειρία που διαθέτει η GETRONICS Hellas A.E. σε παραδοσιακές υπηρεσίες συντήρησης on-site(επιτόπου), καθώς και η αποκεντρωμένη δομή της (πέντε κέντρα τεχνικής υποστήριξης της εταιρίας καλύπτουν γεωγραφικά όλη την Ελλάδα) της δίνουν την δυνατότητα να παρέχει με τον καλύτερο δυνατό τρόπο και με τους βέλτιστους χρόνους απόκρισης τις υπηρεσίες αυτές. Στον υποστηριζόμενο εξοπλισμό περιλαμβάνονται ενδεικτικά υπολογιστές, τερματικά, εκτυπωτές, ειδικά περιφερικά, ATMs, UPSs, τηλεπικοινωνιακός εξοπλισμός, συστήματα δικτύων, system and application software.

Αποκλειστική διάθεση στην Ελλάδα των Τραπεζικών εκτυπωτών Olivetti

Η Getronics Hellas AE είναι ο αποκλειστικός διανομέας των τραπεζικών εκτυπωτών Olivetti στην Ελλάδα.. Οι εκτυπωτές αυτοί που διαχειρίζονται τραπεζικά βιβλιάρια καταθέσεων, εκτύπωση διαβατηρίων, αδειών οδήγησης κλπ, αποτελούν το de facto standard της συγκεκριμένης αγοράς κατέχοντας την πρώτη θέση σε πωλήσεις

Ολοκληρωμένες εγκαταστάσεις τραπεζικών καταστημάτων

Η MDI δραστηριοποιείται στην ολοκληρωμένη εγκατάσταση τραπεζικών καταστημάτων σε όλη την Ελλάδα. Οι εγκαταστάσεις περιλαμβάνουν απομάκρυνση παλαιού εξοπλισμού, φόρτωση του λογισμικού στον νέο εξοπλισμό, εγκατάσταση νέου εξοπλισμού, ηλεκτρολογική εγκατάσταση και εγκατάσταση δομημένης καλωδίωσης.

Το Δεκέμβριο του 1999 απέκτησε πιστοποιητικό ποιότητας κατά NS EN ISO 9002:1994, που αφορά τους ακόλουθους τομείς:

- Εγκατάσταση και εμπορία μηχανογραφικού εξοπλισμού και λογισμικού
- Πωλήσεις, συντήρηση και υπηρεσίες μηχανογραφικού εξοπλισμού και λογισμικού

Διαθέτει 5 κέντρα τεχνικής υποστήριξης σε πόλεις της Ελλάδας, με τα οποία μπορεί να καλύψει τεχνικά όλα τα σημεία της χώρας. Τα γραφεία αυτά λειτουργούν τα τελευταία δεκαπέντε χρόνια και έχουν ως ακολούθως:

- Τεχνικό Τμήμα στην Αθήνα. Καλύπτει την νότια Ελλάδα και τα νησιά του Αιγαίου.
- Τεχνικό Τμήμα στη Θεσσαλονίκη. Καλύπτει την Μακεδονία, την Θράκη, την Θεσσαλία και την Θάσο.
- Τεχνικό Τμήμα στην Πάτρα. Καλύπτει την περιοχή της Πελοποννήσου.
- Τεχνικό Τμήμα στην Ηγουμενίτσα. Καλύπτει την Δυτική Ελλάδα και τα Επτάνησα.
- Τεχνικό Τμήμα στα Χανιά. Καλύπτει την Κρήτη.

Επί πλέον υπάρχει ένα ευρύ δίκτυο συνεργατών σε πανελλαδική κλίμακα.

Ορισμένοι από τους βασικότερους πελάτες της έως σήμερα, είναι οι ακόλουθοι:

- ΕΘΝΙΚΗ ΤΡΑΠΕΖΑ ΤΗΣ ΕΛΛΑΔΟΣ
- ΑΓΡΟΤΙΚΗ ΤΡΑΠΕΖΑ ΤΗΣ ΕΛΛΑΔΟΣ
- EFG EUROBANK ERGASIAS
- ALPHA BANK
- ΕΜΠΟΡΙΚΗ ΤΡΑΠΕΖΑ
- ΕΛΛΗΝΙΚΑ ΤΑΧΥΔΡΟΜΕΙΑ (ΕΛ.ΤΑ.)
- ΟΛΥΜΠΙΑΚΗ ΑΕΡΟΠΟΡΙΑ
- GALILEO HELLAS
- ΤΑΧΥΔΡΟΜΙΚΟ ΤΑΜΙΕΥΤΗΡΙΟ

- ΥΠΟΥΡΓΕΙΟ ΟΙΚΟΝΟΜΙΚΩΝ (TAXIS)
- INTEAL ΗΛΕΚΤΡΟΝΙΚΗ
- MEDITERRANIAN ADVANCE

Η μετοχική σύνθεση της εταιρείας μετά την είσοδο της CPI A.E. είναι η εξής:

Μέτοχος	Αριθμός μετοχών	Συμμετοχή %
CPI A.E.	216.190	99,999%
Χρήστος Παπαθάνος	10	0,001%
Σύνολο	216.200	100,000%

Το Διοικητικό Συμβούλιο της MDI είναι πενταμελές και έχει την εξής σύνθεση:

Χρήστος Παπαθάνος	Πρόεδρος και Δ.Σύμβουλος
Serroni Massimo	Αντιπρόεδρος
Οννίκ Αθανασιάν	Μέλος
Ελευθέριος Στρογγιόγλου	Μέλος
Πίγκα Ελένη	Μέλος

Τα βασικά οικονομικά στοιχεία της εταιρείας για τις τελευταίες δύο χρήσεις είναι τα ακόλουθα:

ΣΥΝΟΠΤΙΚΑ ΟΙΚΟΝΟΜΙΚΑ ΣΤΟΙΧΕΙΑ

(ποσά σε εκατ. δρχ.)	1999	2000
Αναπόσβεστα Έξοδα Εγκατάστασης	-	-
Αναπόσβεστα Ασώματα Πάγια	-	-
Αναπόσβεστα Ενσώματα Πάγια	27	15
Λοιπές μακροπρόθεσμες απαιτήσεις	10	10
Σύνολο Πάγιου Ενεργητικού	37	25
Σύνολο Κυκλοφορούντος Ενεργητικού	2.063	2.497
Μεταβατικοί Λογαριασμοί Ενεργητικού	90	8
Σύνολο Ενεργητικού	2.190	2.530
Λογαριασμοί Τάξεως Ενεργητικού	2.565	2.478
Μετοχικό κεφάλαιο καταβλημένο	216	216
Σύνολο Ιδίων Κεφαλαίων	734	957
Προβλέψεις	30	30
Σύνολο Βραχυπρόθεσμων Υποχρεώσεων	1.414	1.522
Μεταβατικοί Λογαριασμοί Παθητικού	12	21
Σύνολο Παθητικού	2.190	2.530
Λογαριασμοί Τάξεως Παθητικού	2.565	2.478
Κύκλος εργασιών	3.187	2.861
Μικτά Κέρδη	1.535	1.148
Κέρδη (ζημιές) προ φόρων	450	238
Κέρδη μετά από φόρους και αμοιβές Δ.Σ.	450	238

Σημειώνεται ότι η εταιρεία κλείνει την χρήση της στις 31 Δεκεμβρίου.

7.2.2 Fiber Computer Systems & Networks Ε.Π.Ε.

Η εταιρεία "FIBER COMPUTER SYSTEMS Εταιρεία Περιορισμένης Ευθύνης" ιδρύθηκε το 1993 (ΦΕΚ ΑΕ & ΕΠΕ 6653/12.12.1993). Την 20/4/2001 η εταιρεία άλλαξε επωνυμία σε "Fiber Computer Systems & Networks Εταιρεία Περιορισμένης Ευθύνης" (ΦΕΚ ΑΕ & ΕΠΕ 5707/06.07.2001) και με διακριτικό τίτλο "FIBER Systems and Networks"

Η Fiber Computer Systems & Networks Ε.Π.Ε. είναι εγγεγραμμένη στο Βιοτεχνικό Επιμελητήριο Αθηνών με αριθμό μητρώου 157437 και η διάρκεια της έχει ορισθεί 10 χρόνια
Η έδρα της βρίσκεται στο Δήμο Γαλασίου, Αγ. Γλυκερίας 17, Τ.Κ.11147 (τηλ. 2137500)

Η FIBER Systems & Networks δραστηριοποιείται στην αγορά της Πληροφορικής προσφέροντας ολοκληρωμένες λύσεις σε προηγμένα συστήματα πληροφορικής και δικτύων επικοινωνιών. Τα προϊόντα που προωθεί, εγκαθιστά και υποστηρίζει η εταιρεία αφορούν σε Συστήματα Υποδομής Κτιρίων και σε Ολοκληρωμένα Συστήματα Πληροφορικής και Επικοινωνιών ενώ οι υπηρεσίες που παρέχει αφορούν σε Οικονομοτεχνικές Μελέτες Υλοποίησης και Επίβλεψης Έργων Δομημένης Καλωδίωσης, Υπηρεσίες Εγκατάστασης και Ρύθμισης Συστημάτων, Ανάλυσης Απόδοσης Δικτύων, Εντοπισμού και Επίλυσης Προβλημάτων, Υπηρεσίες Πιστοποίησης Ασφάλειας Δικτύων και Δομημένης Καλωδίωσης καθώς και Συμβόλαια Συντήρησης και Υποστήριξης Συστημάτων.

Με πελάτες της μεγάλες εμπορικές επιχειρήσεις, οργανισμούς, τράπεζες, βιομηχανίες και βιοτεχνίες και συνεργάτες της τις μεγαλύτερες εταιρείες Πληροφορικής στην Ελλάδα έχει αποκτήσει πιστοποιητικό ποιότητας DIN EN ISO 9002 στους τομείς πώλησης, διανομής, τεχνικής υποστήριξης και επισκευής προϊόντων πληροφορικής και δικτύων.

Ο κατάλογος εταίρων μετά την είσοδο της CPI Α.Ε. είναι η εξής:

Εταίροι	Αριθμός εταιρικών μεριδίων	Συμμετοχή %
Νικόλαος Αυγερινός	1.725	15,00%
Ιωάννης Ηλιάδης	1.725	15,00%
Παναγιώτης Ζαριφόπουλος	4.023	34,98%
Χρήστος Κοντός	1	0,01%
Ιωάννης Καρακάσης	1	0,01%
CPI Α.Ε.	4.025	35,00%
Σύνολο	11.500	100,000%

Κατάλογος διαχειριστών της εταιρείας

Ιωάννης Καρακάσης

Διαχειριστής

Τα βασικά οικονομικά στοιχεία της εταιρείας για τις τελευταίες δύο χρήσεις είναι τα ακόλουθα:

ΣΥΝΟΠΤΙΚΑ ΟΙΚΟΝΟΜΙΚΑ ΣΤΟΙΧΕΙΑ

(ποσά σε εκατ. δρχ.)	1999	2000
Αναπόσβεστα Έξοδα Εγκατάστασης	-	18
Αναπόσβεστα Ασώματα Πάγια	-	-
Αναπόσβεστα Ενσώματα Πάγια	19	16
Λοιπές μακροπρόθεσμες απαιτήσεις	1	1
Σύνολο Πάγιου Ενεργητικού	20	17
Σύνολο Κυκλοφορούντος Ενεργητικού	145	191
Μεταβατικοί Λογαριασμοί Ενεργητικού	-	-
Σύνολο Ενεργητικού	165	226
Λογαριασμοί Τάξεως Ενεργητικού	-	-
Μετοχικό κεφάλαιο καταβλημένο	6	40
Σύνολο Ιδίων Κεφαλαίων	8	42
Προβλέψεις	-	-
Σύνολο Βραχυπρόθεσμων Υποχρεώσεων	156	184

Μεταβατικοί Λογαριασμοί Παθητικού	-	-
Σύνολο Παθητικού	165	226
Λογαριασμοί Τάξεως Παθητικού	-	-
Κύκλος εργασιών	411	693
Μικτά Κέρδη	57	80
Κέρδη (ζημιές) προ φόρων	12	1
Κέρδη μετά από φόρους και αμοιβές	9	-

Σημειώνεται ότι η εταιρεία από την χρήση 2000 κλείνει ισολογισμό στις 31 Δεκεμβρίου. Επίσης η χρήση 2000 αφορά υπερδωδεκάμηνο διάστημα(1/7/1999-31/12/2000)

7.3 Εταιρείες που συμμετέχουν στην CPI A.E. με ποσοστό συμμετοχής 10% και πάνω.

7.3.1 OKI EUROPE LTD

Η εταιρεία OKI Europe Ltd. ιδρύθηκε το 1987 και έχει σαν αντικείμενο δραστηριοτήτων την παραγωγή υψηλής ποιότητας προϊόντων για τον επιχειρηματικό κόσμο, όπως fax, printers, scanners κλπ. Η έδρα της εταιρείας είναι το Hounslow της Αγγλίας. Είναι θυγατρική της OKI Electric Co., η οποία ιδρύθηκε στην Ιαπωνία το 1881 από τον Okí, ο οποίος κατασκεύασε πρωτότυπα τηλέφωνα ευρείας παραγωγής στην Ιαπωνία 5 χρόνια μετά τον Bell. Η OKI Electric Co διαθέτει πάνω από 14 εργοστάσια σε όλο τον κόσμο και έχει 21.000 υπαλλήλους. Στο μετοχικό κεφάλαιο της εκδότριας συμμετέχει με ποσοστό 10%.

Η Εταιρεία χωρίζει τα προϊόντα της σε τρεις βασικές κατηγορίες οι οποίες είναι:

- Τηλεπικοινωνίες: Εδώ περιλαμβάνονται προϊόντα του τύπου Switching Systems όπως switching boards (PBX), Computer telephony integration (CTI), ATM και LAN. Περιλαμβάνονται επίσης προϊόντα τύπου Transmission Systems όπως multimedia – multiplex equipment, Optical fiber communication systems, Radio equipment, Modems, video / audio encoder decoder κλπ. Τέλος υπάρχουν και τα Telecommunication Terminals, τα οποία περιλαμβάνουν κινητή τηλεφωνία, fax, videophone κλπ.
- Information Systems: Εδώ περιλαμβάνονται προϊόντα του τύπου Computer and networking systems, τα οποία έχουν ευρεία χρήση στο τραπεζικό σύστημα και συγκαταλέγουν Optical Character Reader OCR, PCs, Workstations, printers και πολλά άλλα περιφερειακά. Επίσης εδώ περιλαμβάνονται και προϊόντα τηλεμετρίας και τηλεκοντρόλ που χρησιμοποιούνται για φανάρια, έλεγχο σεισμικών δονήσεων, συστήματα διαχείρισης υγρών εγκαταστάσεων κλπ. Τέλος, ο τομέας αυτός της OKI ασχολείται και με συστήματα υποβρύχιας ακουστικής και έξυπνα συστήματα μεταφοράς.
- Ο τελευταίος κλάδος της εταιρείας κατασκευάζει ηλεκτρονικά προϊόντα, όπως μνήμες, microprocessors, micro-controllers και πληθώρα άλλων εξαρτημάτων.

Η σύνθεση του μετοχικού κεφαλαίου της εταιρείας είναι η ακόλουθη:

Μέτοχος	Συμμετοχή %
OKI Electric Industry CO	99,99997%
H.Misono	0,00003%
Σύνολο	100,00000%

Το Διοικητικό Συμβούλιο έχει την εξής σύνθεση:

A.Montgomery	Πρόεδρος και Διευθύνων Σύμβουλος
S.Sagane	Αναπληρωτής Διευθύνων Σύμβουλος
D.Ennis	Μέλος
M.Isobe	Μέλος
M.Misono	Μέλος
S.Kinoshita	Μέλος
Y.Nabeshima	Μέλος

Τα βασικά οικονομικά στοιχεία της εταιρείας για τις τελευταίες δύο χρήσεις είναι τα ακόλουθα:

ΣΥΝΟΠΤΙΚΑ ΟΙΚΟΝΟΜΙΚΑ ΣΤΟΙΧΕΙΑ

(ποσά σε χιλιάδες στερλίνες)		
Μη ενοποιημένα	2000	2001
Αναπόσβεστα Έξοδα Εγκατάστασης	-	-
Αναπόσβεστα Ασώματα Πάγια	-	-
Αναπόσβεστα Ενσώματα Πάγια	2.463	1.737
Συμμετοχές	30.951	12.951
Σύνολο Κυκλοφορούντος Ενεργητικού	104.678	135.618
Μετοχικό κεφάλαιο	3.000	33.000
Σύνολο Ιδίων Κεφαλαίων	23.728	27.914
Προβλέψεις	521	448
Σύνολο Μακροπρόθεσμων Υποχρεώσεων	21.274	12.008
Σύνολο Βραχυπρόθεσμων Υποχρεώσεων	92.569	109.936
Κύκλος εργασιών	n/a	n/a
Μικτά Κέρδη	n/a	n/a
Κέρδη (ζημιές) προ φόρων	n/a	n/a
Κέρδη μετά από φόρους και αμοιβές Δ.Σ.	n/a	n/a

Η αγγλική νομοθεσία δεν υποχρεώνει την έκδοση Λογαριασμών Αποτελεσμάτων για τα μη ενοποιημένα στοιχεία και για αυτό το λόγο δεν υπάρχουν.

ΣΥΝΟΠΤΙΚΑ ΟΙΚΟΝΟΜΙΚΑ ΣΤΟΙΧΕΙΑ

(ποσά σε χιλιάδες στερλίνες)		
Ενοποιημένα στοιχεία	2000	2001
Αναπόσβεστα Έξοδα Εγκατάστασης	-	-
Αναπόσβεστα Ασώματα Πάγια	-	-
Αναπόσβεστα Ενσώματα Πάγια	16.866	12.863
Σύνολο Κυκλοφορούντος Ενεργητικού	149.211	172.365
Μετοχικό κεφάλαιο	3.000	33.000
Σύνολο Ιδίων Κεφαλαίων	10.108	28.580
Προβλέψεις	3.106	2.961
Σύνολο Μακροπρόθεσμων Υποχρεώσεων	621.287	12.010
Σύνολο Βραχυπρόθεσμων Υποχρεώσεων	130.801	141.327
Μεταβατικοί λογαριασμοί παθητικού	775	350
Κύκλος εργασιών	283.919	276.701
Μικτά Κέρδη	54.622	48.958
Κέρδη (ζημιές) προ φόρων	(2.323)	(12.101)
Κέρδη μετά από φόρους και αμοιβές Δ.Σ.	(2.529)	(11.530)

Σημειώνεται ότι η εταιρεία κλείνει τη χρήση της στις 31 Μαρτίου.

Στις ενοποιημένες οικονομικές καταστάσεις περιλαμβάνονται οι εταιρείες OKI Systems UK Limited, OKI Systems Holding Company Ltd., OKI Systems Ireland Limited, OKI Systems Italia SpA, OKI Systems Danmark A.S., OKI Systems Holland B.V., OKI Systems Sweden A.B., OKI Systems Norway A/S, OKI Systemes France S.A., OKI Systems Iberica S.A., OKI Systems Finland Oy., OKI Systems Polska Sp. Zoo, OKI Systems Czech & Slovak sro, OKI Systems Hungary Kft ,Olympia Maquinas de Oficina SA, Olympia Cataluna SA. Στις παραπάνω εταιρείες η OKI Europe Limited κατέχει το 100%. Η CPI A.E. διατηρεί εμπορική σύμβαση με την εταιρεία OKI EUROPE LTD.

7.3.2 Bansara Trading LTD

Η εταιρεία BANSARA A.E. ιδρύθηκε το 1996 και έχει έδρα τη Λευκωσία της Κύπρου (Αρ. Εγγραφής 79723). Είναι μια Holding εταιρεία, η οποία κατέχει και το 54,97% της CPI A.E.

Η εταιρεία ύστερα από την 7/11/98 απόφαση της Γ.Σ. διοικείται από διμελές Διοικητικό Συμβούλιο το οποίο απαρτίζεται από τους εξής:

Στέλιο Σαββίδη του Χρήστου	Μέλος
Εύα Αγαθαγγέλου του Θεμιστοκλή	Μέλος

Το μετοχικό κεφάλαιο της εταιρείας ανέρχεται σε 2.130 δολάρια ΗΠΑ και διαιρείται σε 1.000 ονομαστικές μετοχές ονομαστικής αξίας 2,13 δολάρια ΗΠΑ η κάθε μία..
Μοναδικός μέτοχος της εταιρείας είναι ο κ. Χρήστος Παπαθάνος.

Η διοίκηση της εταιρείας ασκείται από τους κ.κ. Στέλιο Σαββίδη και Εύα Αγαθαγγέλου.

Τα βασικά οικονομικά στοιχεία της εταιρείας για τις τελευταίες δύο χρήσεις είναι τα ακόλουθα:

ΣΥΝΟΠΤΙΚΑ ΟΙΚΟΝΟΜΙΚΑ ΣΤΟΙΧΕΙΑ

(ποσά σε δολάρια ΗΠΑ)	1999	2000
Μη ενοποιημένα		
Αναπόσβεστα Έξοδα Εγκατάστασης	-	-
Αναπόσβεστα Ασώματα Πάγια	-	-
Αναπόσβεστα Ενσώματα Πάγια	-	-
Συμμετοχές	168.322	168.322
Σύνολο Κυκλοφορούντος Ενεργητικού	791	161
Μετοχικό κεφάλαιο	2.130	2.130
Σύνολο Ιδίων Κεφαλαίων	159.591	156.884
Προβλέψεις	-	-
Σύνολο Μακροπρόθεσμων Υποχρεώσεων	-	-
Σύνολο Βραχυπρόθεσμων Υποχρεώσεων	9.522	11.599
Κύκλος εργασιών	-	-
Μικτά Κέρδη	-	-
Κέρδη (ζημιές) προ φόρων	(3.259)	(2.707)
Κέρδη μετά από φόρους και αμοιβές Δ.Σ.	(3.259)	(2.707)

Σημειώνεται ότι η εν λόγω εταιρεία δεν ενοποιεί τις οικονομικές καταστάσεις με την CPI A.E. Η εταιρεία δεν έχει υπογράψει συμφωνίες/συνεργασίες με την Εκδότρια.

7.3.3 World Explorer International S.A.

Η εταιρεία World Explorer είναι εταιρεία Holding. Ιδρύθηκε το 1994 σύμφωνα με τους νόμους της Δημοκρατίας του Παναμά, με το υπ' αριθ. 6850/10.06.1994 συστατικό έγγραφο του Συμβολαιογράφου Παναμά Noemi Moreno Alba και έχει καταχωρηθεί στα Δημόσια Μητρώα του Παναμά στις 17.06.1994 στον τόμο 288617, φάκελο 042621 και ο σκοπός της, ο οποίος και περιγράφεται στο καταστατικό είναι οι επενδύσεις και συμμετοχές σε άλλες εταιρείες κάθε νομικής μορφής και εν γένει η κτήση και εκμετάλλευση κινητών και ακινήτων αξιών. Στο μετοχικό κεφάλαιο της CPI A.E. συμμετέχει με ποσοστό 17,26%.

Η εταιρεία ύστερα από την απόφαση της Γ.Σ. στις 26/7/99 διοικείται από 3μελές Διοικητικό Συμβούλιο με αόριστη διάρκεια θητεία. Το Δ.Σ. απαρτίζεται από τους εξής:

Δημήτρης Καρατόλος του Κωνσταντίνου	Πρόεδρος
Ειρήνη Πανταζή του Θεοφάνη	Μέλος
Βερονίκη Καραβαγιοπούλου του Σωκράτη	Μέλος

Το μετοχικό κεφάλαιο της εταιρείας ανέρχεται σε 10.000 δολάρια ΗΠΑ και διαιρείται σε 100 κοινές μετοχές ονομαστικής αξίας 100 δολάρια ΗΠΑ η κάθε μία.

Η διοίκηση της εταιρείας ασκείται από τον κ. Δημήτρη Καρατόλο, ο οποίος εκπροσωπεί και δεσμεύει την Εταιρεία με μόνη την υπογραφή του.

Το Μετοχικό Κεφάλαιο της εταιρείας στις 31/12/2000 ανήλθε σε US\$10.000. Τα έσοδα και έξοδα της εταιρείας κατά την περίοδο από 1/1/2000 έως 31/12/2000 ήταν τα εξής :

Πίνακας Εσόδων-Εξόδων			
Εσοδα	USD	Εξοδα	USD
Τόκοι προθεσμιακής κατάθεσης	5.747,32	Επιστροφή από προσωρινή κατάθεση μετόχων	133.784,20
Τόκοι όψεως	147,16		
Σύνολο Εσόδων	5.894,48	Σύνολο Εξόδων	133.784,20

Σημειώνεται ότι η εταιρεία δεν είχε ουδεμία συναλλαγή ή δραστηριότητα κατά το έτος 2000. Η εταιρεία το 2000 δεν έχει άλλη συμμετοχή πλην της συμμετοχής της στο μετοχικό κεφάλαιο της CPI A.E.

Σημειώνεται ότι η εταιρεία δεν καταρτίζει οικονομικές καταστάσεις καθώς δεν απαιτείται από την εν λόγω νομοθεσία στο Παναμά και ως εκ τούτου δεν ενοποιεί τις οικονομικές καταστάσεις την CPI A.E. Η εταιρεία δεν έχει υπογράψει συμφωνίες/συνεργασίες με την Εκδότρια.

7.4 Διεταιρικές συναλλαγές

Στον παρακάτω πίνακα παρουσιάζονται οι συναλλαγές της εταιρείας με τις συνδεδεμένες της επιχειρήσεις κατά την τελευταία χρήση:

(ποσά σε δρχ.)

ΔΙΕΤΑΙΡΙΚΕΣ ΣΥΝΑΛΛΑΓΕΣ 1/7/2000-30/6/2001				
	ΑΓΟΡΕΣ	ΠΩΛΗΣΕΙΣ	ΥΠΟΛΟΙΠΟ ΠΛΗΡΩΤΕΟ	ΥΠΟΛΟΙΠΟ ΕΙΣΠΡΑΚΤΕΟ
MDI A.E.(πρώην Getronics Hellas AE	200.000	266.720.000	236.000	14.730.000
OKI EUROPE	2.102.151.545		806.193.084	
ATKO SOFT A.E.		1.147.691		320.920
ΣΥΝΟΛΟ	2.102.351.545	267.867.691	806.429.084	15.050.920

Στα ενοποιημένα αποτελέσματα της εταιρείας συμπεριλαμβάνεται μόνο η εταιρεία MDI A.E. (πρώην Getronics Hellas A.E.)

8. ΣΤΟΙΧΕΙΑ ΚΛΑΔΟΥ

8.1 Γενικά στοιχεία κλάδου

Η εταιρεία δραστηριοποιείται στον ευρύτερο κλάδο της πληροφορικής. Ο κλάδος αυτός παρουσιάζει σημαντική ανάπτυξη διεθνώς αλλά και στην Ελλάδα, ενώ οι προοπτικές για το μέλλον είναι ιδιαίτερα ευνοϊκές.

Η ελληνική αγορά πληροφορικής χαρακτηρίζεται από ισχυρούς ρυθμούς ανάπτυξης γεγονός το οποίο δικαιολογείται από το χαμηλό επίπεδο διείσδυσης των τεχνολογιών της πληροφορικής στην ελληνική κοινωνία αλλά και στο εκσυγχρονισμό του δημόσιου τομέα με μεγάλα έργα πληροφορικής.

Η εξέλιξη του σύγχρονου περιβάλλοντος στο οποίο δραστηριοποιούνται οι επιχειρήσεις απαιτεί προσαρμογή των επιχειρήσεων στην νέα πραγματικότητα . Το ηλεκτρονικό εμπόριο, η χρήση του Internet, η ανταλλαγή δεδομένων ηλεκτρονικά μεταξύ επιχειρήσεων και φορέων αποτελούν παραδείγματα τα οποία αλλάζουν τα δεδομένα που ίσχυαν μέχρι σήμερα.

Η εξέλιξη της αγοράς πληροφορικής στην Ελλάδα κατά την περίοδο 1997-2000, καθώς και η πρόβλεψη εξέλιξης της κατά το 2001 παρουσιάζονται παρακάτω:

Πρόβλεψη Εξέλιξης (σε δισ. δρχ.)

1997	1998	%	1999	%	2000	%	2001	%
206	278	35%	360	29%	436	21%	450	15%

Κατά το 1999 η αγορά πληροφορικής αποτελούσε το 0,95% του Α.Ε.Π. ενώ στην Ευρώπη αναλογούσε στο 2,26%. (Πηγή: *European Information Technology Observatory EITO*)

8.2 Θέση της εταιρείας στον κλάδο

Στον παρακάτω πίνακα παρουσιάζεται ανάλυση του ισολογισμού και των αποτελεσμάτων για την χρήση 2000 στο σύνολο των εταιρειών πληροφορικής καθώς και του μέσου όρου αυτών σε σύγκριση με την εταιρεία για την χρήση 1/7/2000-30/6/2001:

ΑΝΑΛΥΣΗ ΙΣΟΛΟΓΙΣΜΟΥ & ΑΠΟΤΕΛΕΣΜΑΤΩΝ	ΚΛΑΔΟΣ ΕΤΑΙΡΕΙΩΝ ΠΛΗΡΟΦΟΡΙΚΗΣ		CPI
	2000	Μ.ΟΡΟΣ 2000	FY00
ΚΑΘΑΡΑ ΠΑΓΙΑ	162.692.242	3.320.250	2.095.205
ΣΥΣΣΩΡΕΥΜΕΝΕΣ ΑΠΟΣΒΕΣΕΙΣ	28.178.432	575.070	401.270
ΑΠΟΘΕΜΑΤΑ	67.754.076	1.382.736	660.352
ΑΠΑΙΤΗΣΕΙΣ	227.717.066	4.647.287	2.509.958
ΤΑΜΕΙΟ ΚΑΙ ΚΑΤΑΘΕΣΕΙΣ	27.497.095	561.165	107.493
ΣΥΝΟΛΟ ΕΝΕΡΓΗΤΙΚΟΥ	485.660.479	9.911.438	5.373.008
ΙΔΙΑ ΚΕΦΑΛΑΙΑ	193.125.064	3.941.328	2.358.893
ΜΕΤΟΧΙΚΟ ΚΕΦΑΛΑΙΟ	47.218.129	963.635	660.500
ΜΑΚΡΟΠΡΟΘΕΣΜΕΣ ΥΠΟΧΡΕΩΣΕΙΣ	41.747.371	851.987	0
ΒΡΑΧΟΠΡΟΘΕΣΜΕΣ ΥΠΟΧΡΕΩΣΕΙΣ	250.788.044	5.118.123	2.963.283
ΜΕΡΙΣΜΑΤΑ ΠΛΗΡΩΤΕΑ/ΚΕΡΔΗ ΠΡΟΣ ΔΙΑΝΟΜΗ	14.224.688	290.300	337.598
ΠΩΛΗΣΕΙΣ	499.215.727	10.188.076	6.554.904
ΚΟΣΤΟΣ ΠΩΛΗΘΕΝΤΩΝ	418.043.617	8.531.502	4.883.957
ΜΙΚΤΟ ΠΕΡΙΘΩΡΙΟ	81.172.110	1.656.574	1.670.946
ΠΡΟΜΗΘΕΙΕΣ ΚΑΙ ΛΟΙΠΑ ΛΕΙΤΟΥΡΓΙΚΑ ΕΣΟΔΑ	8.472.792	172.914	35.598
ΧΡΗΜΑΤΟΟΙΚΟΝΟΜΙΚΕΣ ΔΑΠΑΝΕΣ	10.560.596	215.522	16.014
ΛΟΙΠΑ ΛΕΙΤΟΥΡΓΙΚΑ ΕΞΟΔΑ	59.079.803	1.205.710	971.755
ΛΕΙΤΟΥΡΓΙΚΟ ΠΕΡΙΘΩΡΙΟ	20.004.503	408.255	718.776
ΜΗ ΛΕΙΤΟΥΡΓΙΚΑ ΕΣΟΔΑ	25.142.580	513.114	124.566
ΜΗ ΛΕΙΤΟΥΡΓΙΚΑ ΕΞΟΔΑ	14.401.879	293.916	25.974
ΣΥΝΟΛΟ ΑΠΟΣΒΕΣΕΩΝ	9.492.049	193.715	107.099
ΚΟΣΤΟΛΟΓΗΘΕΙΣΕΣ ΑΠΟΒΕΣΕΙΣ	9.444.340	192.742	107.099
ΜΗ ΚΟΣΤΟΛΟΓΗΘΕΙΣΕΣ ΑΠΟΒΕΣΕΙΣ	47.709	974	0
ΚΕΡΔΗ ΠΡΟ ΦΟΡΟΥ ΕΙΣΟΔΗΜΑΤΟΣ	30.697.495	626.479	817.368
ΚΑΘΑΡΑ ΜΕΡΙΣΜΑΤΑ	14.119.819	288.160	337.598
ΑΠΟΔΟΤΙΚΟΤΗΤΑ ΙΔΙΩΝ ΚΕΦΑΛΑΙΟΥ	0	0	0
ΑΠΟΔΟΤΙΚΟΤΗΤΑ ΑΠΑΣΧΟΛΟΥΜΕΝΩΝ ΚΕΦΑΛΑΙΩΝ	14		
ΠΕΡΙΘΩΡΙΟ ΜΙΚΤΟΥ ΚΕΡΔΟΥΣ	0	0	0
ΠΕΡΙΘΩΡΙΟ ΛΕΙΤΟΥΡΓΙΚΟΥ ΚΕΡΔΟΥΣ	0	0	0
ΣΧΕΣΗ ΞΕΝΩΝ ΠΡΟΣ ΙΔΙΑ ΚΕΦΑΛΑΙΑ	2	2	1
ΓΕΝΙΚΗ ΡΕΥΣΤΟΤΗΤΑ	1	1	1
ΑΜΕΣΗ ΡΕΥΣΤΟΤΗΤΑ	1	1	1
ΚΕΦΑΛΑΙΟ ΚΙΝΗΣΗΣ-ΣΕ ΧΙΛ.ΔΡΧ	72.180.193	1.473.065	314.520
ΑΠΑΣΧΟΛΟΥΜΕΝΟ ΚΕΦΑΛΑΙΟ -ΣΕ ΧΙΛ.ΔΡΧ	443.913.108	9.059.451	5.322.176
Μ.Ο. ΠΡΟΘΕΣΜΙΑΣ ΕΙΣΠΡΑΞΕΩΝ ΑΠΙΤΗΣΕΩΝ	154		129
Μ.Ο ΕΞΩΦΛΗΣΕΩΝ ΠΡΟΜΗΘΕΥΤΩΝ	103		90
ΚΥΚΛΟΦΟΡΙΑΚΗ ΤΑΧΥΤΗΤΑ ΑΠΟΘΕΜΑΤΟΣ	59		57
ΣΥΝΟΛΟ ΕΤΑΙΡΕΙΩΝ	49		

(Πηγή:ICAP)

9. ΠΡΟΒΛΕΨΕΙΣ – ΠΡΟΟΠΤΙΚΕΣ

Η Εταιρία διαμορφώνει τη στρατηγική της για το μέλλον λαμβάνοντας υπόψη τις τελευταίες εξελίξεις στον κλάδο της πληροφορικής.

Στόχος της CPI είναι η ενίσχυση της θέσης της μέσω αύξησης του μεριδίου αγοράς στον κλάδο δραστηριότητάς της, η είσοδος της σε νέες αγορές σύμφωνα με τις τεχνολογικές εξελίξεις, η γεωγραφική της επέκταση και τέλος η διαρκής βελτίωση της παραγωγικότητας και η αύξηση της κερδοφορίας της.

Η εταιρεία ασχολείται-επενδύει σε 5 τομείς της αγοράς της πληροφορικής :

- **τον τομέα της εκτύπωσης**
Η αγορά της εκτύπωσης ανέρχεται σε παγκόσμιο επίπεδο σε 385δισ \$ (1999-IDC) και παρουσιάζει μέση ετήσια αύξηση τάξεως 11%. Επί πλέον παράγεται μία δευτερογενής αγορά αναλωσίμων η οποία ανέρχεται σε 185δισ\$ η οποία αυξάνει με ρυθμό 19% ετήσια
- **τον τομέα της ψηφιακής επεξεργασίας εικόνας**
Η παγκόσμια αγορά για προϊόντα Ψηφιακής Επεξεργασίας Εικόνας ανήρχετο το 1999(IDC) σε 276δισ \$ και παρουσιάζει έναν ρυθμό αύξησης τάξεως 16%
- **τον τομέα της κινητής τηλε-πληροφορικής η Mobil Business**
ο τομέας αυτός ανήρχετο το 1999 σε 137δισ \$ και παρουσιάζει ρυθμούς αύξησης τάξεως 43% για τα επόμενα 4 χρόνια (Cambridge Consulting).
- **τον τομέα της ασφάλειας δεδομένων**
αγορά που το 1999 εκτιμάτο σε 23δισ\$ και που προβλέπεται να αυξάνει με ρυθμούς τάξεως 57% για την επόμενη 3ετία (Frost & Sullivan)
- **τον τομέα της δικτύωσης**
η αγορά της δικτύωσης ξεπερνούσε παγκόσμια τα 487δισ \$.το 1998 (IDC) παρουσιάζει δε ρυθμό αύξησης 11% ετήσια

Επιπλέον η CPI έχει θέσει σαν στόχο την αύξηση των εσόδων της από υπηρεσίες έτσι ώστε αυτές να φτάσουν το 10% του κύκλου εργασιών της μέχρι το 2004 ενώ προσβλέπει στην γεωγραφική ανάπτυξή της.

Στους επιμέρους τομείς της αγοράς πληροφορικής όπου δραστηριοποιείται η CPI κατέχει σημαντική θέση.

Η θέση αυτή ενισχύεται με την εξαγορά της MDI A.E.(πρώην Getronics Hellas A.E.). Ιδιαίτερα αυτή η εξαγορά θα βοηθήσει την CPI να :

- αυξήσει την παρουσία της στον τομέα της εκτύπωσης μέσω της συμφωνίας με την Olivetti Technost για τους τραπεζικούς εκτυπωτές.
- να ισχυροποιήσει την παρουσία της στην αγορά της δικτύωσης μέσω της τεχνογνωσίας της MDI A.E.(πρώην Getronics Hellas A.E.) στην σχετική αγορά
- να αυξήσει σημαντικά τα έσοδα από υπηρεσίες αφού σε ενοποιημένη βάση τα έσοδα θα φθάσουν το 10% του κύκλου εργασιών του ομίλου ήδη από το 2001.
- να αποκτήσει τεχνογνωσία στην διαχείριση μεγάλων έργων πληροφορικής λόγω σημαντικής εμπειρίας της MDI A.E.(πρώην Getronics Hellas A.E.) και της Getronics N.V.
- να διεισδύσει σε υπηρεσίες συστημάτων πληροφορικής στον τραπεζικό τομέα όπου η MDI A.E.(πρώην Getronics Hellas A.E.) έχει σημαντική παρουσία.
- να επιταχύνει την επέκτασή της στις Βαλκανικές χώρες μέσω της στρατηγικής συμμαχίας με την Getronics NV αλλά και της συμφωνία παροχής υπηρεσιών προς τους πελάτες της πιο πάνω εταιρείας στην περιοχή. Η επέκταση αυτή καθίσταται ευκολότερη από την κεφαλαιακή επάρκεια της εταιρείας.

10. ΠΑΡΑΡΤΗΜΑ

10.1 Ισολογισμός

C.P.I. ΑΝΩΝΥΜΟΣ ΕΤΑΙΡΕΙΑ ΗΛΕΚΤΡΟΝΙΚΩΝ ΥΠΟΛΟΓΙΣΤΩΝ ΚΑΙ ΠΕΡΙΦΕΡΕΙΑΚΩΝ									
ΙΣΟΛΟΓΙΣΜΟΣ ΤΗΣ 30ης ΙΟΥΝΙΟΥ 2001 - 6η ΕΤΑΙΡΙΚΗ ΧΡΗΣΗ (1 ΙΟΥΛΙΟΥ 2000 - 30 ΙΟΥΝΙΟΥ 2001) ΑΡ.Μ.Α.Ε. 32624/06/Β/95/1									
ΠΟΣΑ ΣΕ ΔΡΧ.									
ΕΝΕΡΓΗΤΙΚΟ		ΠΟΣΑ ΚΛΕΙΟΜΕΝΗΣ ΧΡΗΣΗΣ 2001			ΠΟΣΑ ΠΡΟΗΓΟΥΜΕΝΗΣ ΧΡΗΣΗΣ 2000			ΠΑΘΗΤΙΚΟ	
B. ΕΞΟΔΑ ΕΓΚΑΤΑΤΙΤΛΩΣ		ΑΞΙΑ ΚΤΗΣΕΩΣ	ΑΠΟΒΕΣΕΙΣ	ΑΞΙΑ ΚΤΗΣΕΩΣ	ΑΠΟΒΕΣΕΙΣ	ΑΝΑΠ. ΑΞΙΑ	Α. ΪΔΙΑ ΚΕΦΑΛΑΙΑ		
1. Έξοδα ίδρυσεως και πρώτης εγκύσεως		9.176.860	9.176.855	9.176.860	9.176.855	5	I. Μετοχικό Κεφάλαιο		
4. Λοιπά έξοδα εγκαταστάσεως		445.968.303	217.295.411	228.672.892	205.357.628	69.610.882	(6.005.000 μιλίων των 100 δραχ.)		
		455.145.163	226.472.266	228.672.892	214.534.488	69.610.882	1. Καταβλημένο		
Γ. ΠΑΠΟ ΕΝΕΡΓΗΤΙΚΟ							II. Διαφορά από έκδοση μετοχών		
I. Ασύμμετρες ακινοποιήσεις		39.375.000	38.362.029	1.012.971	38.835.000	36.989.781	υπέρ το άρτιο		
1. Έξοδα ερευνών και αναπτύξεως						1.845.219	IV. Αποθεματικά κεφάλαια		
3. Κτίρια και τεχνικά έργα		48.357.104	33.400.597	14.966.607	35.665.392	5.610.483	1. Τακτικό αποθεματικό		
4. Μικ. - Τεχν. Έγκ. & λοιπός μικ. εξοπλισμός		9.439.413	8.552.671	886.472	9.426.013	2.104.099	5. Αφορολόγητα αποθεματικά ειδικών διατάξεων νόμων		
5. Μεταφορικά μέσα		28.440.343	15.420.777	13.019.566	21.673.978	7.381.134	V. Αποτελέσματα εις νέον		
6. Επιπλά και λοιπές εξοπλισμοί		127.002.637	79.061.772	47.940.865	157.314.799	33.082.183	Υπόλοιπο κερδών χρήσεως εις νέο		
		213.249.497	136.455.817	76.813.680	224.080.192	48.177.899	Σύνολο ιδίων κεφαλαίων (ΑΙ+ΑΙΙ+ΑΙΙΙ+ΑΙΙΙ+ΑΙΙΙ+ΑΙΙΙ)		
Σύνολο ακινοποιήσεων (Γ+Δ)		252.624.497	174.797.846	77.826.651	262.915.182	50.023.118	B. ΠΡΟΒΛΕΨΕΙΣ ΓΙΑ ΚΙΝΔΥΝΟΥΣ ΚΑΙ ΕΞΟΔΑ		
III. Συμμετοχές και άλλες μακροπρόθεσμες απαιτήσεις							1. Προβλέψεις για απόζη προσώπων		
1. Συμμετοχές σε συνδεδεμένες επιχειρήσεις		1.635.524.350		1.635.524.350		0	2. Λοιπές προβλέψεις		
2. Συμμετοχές σε λοιπές επιχειρήσεις		40.250.000		40.250.000		0	Γ. ΥΠΟΧΡΕΩΣΕΙΣ		
6. Τίτλοι με χαρακτηρισμό ακινοποιήσεων		62.000.000		62.000.000		0	II. Βραχυπρόθεσμες υποχρεώσεις		
7. Λοιπές μακροπρόθεσμες απαιτήσεις		50.931.256		50.931.256		5.149.156	1. Προμηθευτές		
		1.788.705.606		1.788.705.606		5.149.156	2α. Επιταγές πληρωτέες		
Σύνολο παγίου ενεργητικού (Γ+Δ+Ε+Ζ)		1.866.532.257		1.866.532.257		55.172.274	3. Τράπεζες, βραχυπρόθεσμες υποχρεώσεις		
Δ. ΚΥΚΛΟΦΟΡΟΥΝ ΕΝΕΡΓΗΤΙΚΟ							4. Προκαταβολές πελατών		
I. Αποθέματα							5. Υποχρεώσεις από φόρους τέλη		
1. Επιπαιύματα		610.777.394		610.777.394		563.449.163	6. Ασφαλιστικοί Οργανισμοί		
5. Προκαταβολές για αγορές αποθεμάτων		49.574.211		49.574.211		22.527.407	10. Μερίσματα πληρωτέα		
		660.351.605		660.351.605		585.976.570	11. Πιστωτές διάφοροι		
II. Απαιτήσεις							Σύνολο υποχρεώσεων (Γ+Δ)		
1. Πελάτες		1.071.547.774		1.071.547.774		740.861.575	1.224.228.533		
2. Γραμμάτια εισπρακτέα - Χαρτοφυλάκιο		0		0		400.000	2.124.870		
3α. Επιταγές εισπρακτέες - Χαρτοφυλάκιο		1.252.808.979		1.252.808.979		945.270.802	206.238		
10. Επιστροφικές επίδοχοι πελάτες κρεώστες		24.730.157		24.730.157		86.373.174	11.202.212		
Μερίων: Προβλέψεις		5.556.389		5.556.389		30.054.798	441.400.754		
11. Χρεώστες διάφοροι						56.318.376	16.347.203		
12. Λογαριασμοί διαχειρίσεως προκαταβολών και πιστώσεων						154.145.123	337.598.063		
						33.659.989	998.881.728		
IV. Διαθέσιμα						1.930.655.865	3.031.989.601		
1. Ταμείο		21.575.643		21.575.643		1.200.852	1.224.228.533		
3. Καταθέσεις όψεως και προθεσμίας		86.917.835		86.917.835		4.163.594	2.124.870		
		107.493.478		107.493.478		5.364.446	11.202.212		
Σύνολο κυκλοφορούντος ενεργητικού (Δ+Ε+Ζ)		3.277.802.789		3.277.802.789		2.521.996.881	441.400.754		
E. ΜΕΤΑΒΑΤΙΚΟΙ ΛΟΓΑΡΙΑΣΜΟΙ ΕΝΕΡΓΗΤΙΚΟΥ							16.347.203		
2. Έσοδα χρηστών εισπρακτέα		18.387.000		18.387.000		0	337.598.063		
3. Λοιπά μεταβατικοί λογαριασμοί ενεργητικού		50.319.669		50.319.669		0	998.881.728		
		68.706.669		68.706.669		0	3.031.989.601		
Σύνολο κυκλοφορούντος ενεργητικού (Δ+Ε+Ζ+Ε)		5.441.714.612		5.441.714.612		2.646.780.042	1.224.228.533		
ΓΕΝΙΚΟ ΣΥΝΟΛΟ ΕΝΕΡΓΗΤΙΚΟΥ (B+Γ+Δ+Ε)							2.124.870		
ΛΟΓΑΡΙΑΣΜΟΙ ΤΑΞΕΩΣ ΧΡΕΩΣΤΙΚΟΙ							206.238		
2. Χρεωστικοί λογαριασμοί εγγυήσεων και εμπράγματων ασφαλειών		1.040.874.000		1.040.874.000		18.956.600	11.202.212		
							441.400.754		
Σημειώσεις:							337.598.063		
1. Η εταιρεία έχει ελεγχθεί φορολογικά μέχρι τη χρήση 1.7.1998 - 30.6.1999. Κατά συνέπεια οι φορολογικές υποχρεώσεις δεν έχουν καταστεί οριστικές για τις ανέλεγκτες χρήσεις.							998.881.728		
2. Στο υπόλοιπο του λογαριασμού «Συμμετοχές σε συνδεδεμένες επιχειρήσεις» περιλαμβάνεται και ποσό δρχ. 1.700 εκ. περίπου που αφορά την αξία κτήσεως μετοχών ανωνύμων εταιρειών μη εισηγμένων στο Χ.Α.Α. Η εσωτερική λογιστική αξία των μετοχών αυτών με βάση τους τελευταίους δημοσιευμένους ισολογισμούς ανέρχεται στο ποσό των δρχ. 787 εκατ. περίπου.							3.031.989.601		
3. Αύξηση μετοχικού κεφαλαίου με ιδιωτική τοποθέτηση και δημόσια εγγραφή από 8-10/11/2000, κατά την εισοαγή του συνόλου των μετοχών της εταιρείας (6.005.000 μετοχές) στην παράλληλη αγορά του Χ.Α.Α. προς διαπραγμάτευση στην 11/12/2000. Ύψος αντιληθέντων κεφαλαίων (905.000 μετοχές X 1.650 δρχ.) 1.493.250.000 δρχ. σύμφωνα με την πιστοποίηση του Δ.Σ. της 21/11/2000. Δαπάνες έκδοσης 154.320.458 δρχ.							3.031.989.601		

ΚΑΤΑΣΤΑΣΗ ΛΟΓΑΡΙΑΣΜΟΥ ΑΠΟΤΕΛΕΣΜΑΤΩΝ ΧΡΗΣΗΣ 30ης ΙΟΥΝΙΟΥ 2001 (1.7.2000 - 30.6.2001)		ΠΟΣΑ ΠΡΟΓΝΩΜΕΝΗΣ ΧΡΗΣΗΣ 2000		ΠΟΣΑ ΚΛΕΙΟΜΕΝΗΣ ΧΡΗΣΗΣ 2001		ΠΟΣΑ ΚΛΕΙΟΜΕΝΗΣ ΧΡΗΣΗΣ 2000		ΠΟΣΑ ΚΛΕΙΟΜΕΝΗΣ ΧΡΗΣΗΣ 2001		ΠΟΣΑ ΠΡΟΗΓ. ΧΡΗΣΗΣ 2000	
I. ΑΠΟΤΕΛΕΣΜΑΤΑ ΕΚΜΕΤΑΛΛΕΥΣΕΩΣ		ΠΟΣΑ ΚΛΕΙΟΜΕΝΗΣ ΧΡΗΣΗΣ 2001		ΠΟΣΑ ΠΡΟΓΝΩΜΕΝΗΣ ΧΡΗΣΗΣ 2000		ΠΟΣΑ ΚΛΕΙΟΜΕΝΗΣ ΧΡΗΣΗΣ 2001		ΠΟΣΑ ΚΛΕΙΟΜΕΝΗΣ ΧΡΗΣΗΣ 2000		ΠΟΣΑ ΠΡΟΗΓ. ΧΡΗΣΗΣ 2000	
Κύκλος εργασιών (πωλήσεις)	6.554.903.564	6.067.832.765	6.067.832.765	Καθαρά αποτ/τα (κέρδη) χρήσεως	817.368.123	817.368.123	817.368.123	Καθαρά αποτ/τα (κέρδη) χρήσεως	817.368.123	817.368.123	678.459.747
Μειών: Κόστος πωληθέντων	4.883.957.163	4.419.082.150	4.419.082.150	Μείον: Υπόλοιπα αποτ/των (κέρδων) προηγ. χρήσεων	0	0	0	Μείον: Υπόλοιπα αποτ/των (κέρδων) προηγ. χρήσεων	0	0	62.000.000
Μικτά αποτελέσματα (κέρδη) εκμεταλλεύσεως	1.670.946.401	1.648.750.615	1.648.750.615	Μείον: Ξε αύξηση του μετασχηματισμού κεφαλαίου	0	0	0	Μείον: Ξε αύξηση του μετασχηματισμού κεφαλαίου	0	0	27.000.000
Πλέον: 1. Άλλα έσοδα εκμεταλλεύσεως	35.598.235	5.081.000	5.081.000	Μείον: Διαφορές φορολογικού ελέγχου προηγούμενων χρήσεων	0	0	0	Μείον: Διαφορές φορολογικού ελέγχου προηγούμενων χρήσεων	0	0	35.000.000
Σύνολο	1.706.544.636	1.653.831.615	1.653.831.615	Μείον: 1. Φόρος εισοδήματος κέρδη προς διόρθωση	901.928.740	901.928.740	901.928.740	Μείον: 1. Φόρος εισοδήματος κέρδη προς διόρθωση	901.928.740	901.928.740	16.930.396
Μειών: 1. Έξοδα διοικητικής λειτουργίας	568.904.060	455.291.962	455.291.962	2. Πρόσθετο μέρισμα	176.332.384	176.332.384	176.332.384	2. Πρόσθετο μέρισμα	176.332.384	176.332.384	696.529.351
3. Έξοδα λειτουργίας διόρθωσης	402.850.232	446.703.252	446.703.252	3. Αποθεματικά από απαλλασσόμενα της φορολογίας έσοδα	2.996.877	2.996.877	2.996.877	3. Αποθεματικά από απαλλασσόμενα της φορολογίας έσοδα	2.996.877	2.996.877	19.845.880
Μερικά αποτελέσματα (κέρδη) εκμεταλλεύσεως	11.813.443	9.283.246	9.283.246	7. Αμοιβές από πασαστά μελών διοικητικού συμβουλίου	3.500.000	3.500.000	3.500.000	7. Αμοιβές από πασαστά μελών διοικητικού συμβουλίου	3.500.000	3.500.000	5.000.000
Πλέον: 4. Πατωτικο τόκοι και συναφή έσοδα	27.827.407	77.726.988	77.726.988	7α. Διανομή κερδών στο προσωπικό	13.175.500	13.175.500	13.175.500	7α. Διανομή κερδών στο προσωπικό	13.175.500	13.175.500	132.100.000
Μειών: 3. Χρεωστικοί τόκοι και συναφή έξοδα	16.013.964	16.013.964	16.013.964	8. Υπόλοιπα κερδών εις νέο	232.145.902	232.145.902	232.145.902	8. Υπόλοιπα κερδών εις νέο	232.145.902	232.145.902	178.335.000
Ολικά αποτελέσματα (κέρδη) εκμεταλλεύσεως	7.187.638	683.392.659	683.392.659	ΚΑΘΑΡΑ ΑΠΟΤΕΛΕΣΜΑΤΑ (ΚΕΡΔΗ) ΧΡΗΣΗΣ προ φόρων	0	0	0	ΚΑΘΑΡΑ ΑΠΟΤΕΛΕΣΜΑΤΑ (ΚΕΡΔΗ) ΧΡΗΣΗΣ προ φόρων	0	0	419.841.497
II. ΠΛΕΟΝ: ΕΚΤΑΚΤΑ ΑΠΟΤΕΛΕΣΜΑΤΑ											
1. Έκτακτα και ανόργανα έσοδα	123.311.068	140.526.385	140.526.385								
2. Έκτακτα κέρδη	349.999	237.944	237.944								
3. Έσοδα προηγούμενων χρήσεων	905.000	124.566.067	124.566.067								
Μειών: 1. Έκτακτα και ανόργανα έξοδα	20.470.491	106.845.340	106.845.340								
2. Έκτακτες ζημιές	244.139	2.097.537	2.097.537								
3. Έξοδα προηγούμενων χρήσεων	0	2.097.537	2.097.537								
4. Προβλέψεις για έκτακτους κινδύνους	5.259.694	6.725.193	6.725.193								
Οργανικά και έκτακτα αποτελέσματα (κέρδη)	107.099.207	30.029.171	30.029.171								
Μειών: Σύνολο αποσβέσεων παγίων στοιχείων	107.099.207	59.973.325	59.973.325								
Μειών: Οι από αυτές ενσωμ. στο λοιπ. κόστος	107.099.207	59.973.325	59.973.325								
ΚΑΘΑΡΑ ΑΠΟΤΕΛΕΣΜΑΤΑ (ΚΕΡΔΗ) ΧΡΗΣΗΣ	817.368.123	678.459.747	678.459.747								

Ο ΠΡΕΣΒΡΟΣ & ΔΙΕΥΘΥΝΩΝ ΣΥΜΒΟΥΛΟΣ

Ο ΟΙΚΟΝΟΜΙΚΟΣ ΔΙΕΥΘΥΝΤΗΣ & ΜΕΛΟΣ Δ.Σ.

ΠΑΠΑΘΑΝΑΣ ΧΡΗΣΤΟΣ
Α.Α.Τ.Κ. 045516

ΣΤΡΟΤΙΠΟΛΟΥ ΕΛΕΥΘΕΡΙΟΣ
Α.Μ.Α.Ο.Ε.Ε. 27765

ΠΙΣΤΟΠΟΙΗΤΙΚΟ ΕΛΕΓΧΟΥ ΟΡΚΩΤΟΥ ΕΛΕΓΚΤΗ ΛΟΓΙΣΤΗ

Προς τους κ.κ. Μετόχους της Ανώνυμου Εταιρείας «C.P.I. ΑΝΩΝΥΜΟΣ ΕΤΑΙΡΕΙΑ ΗΛΕΚΤΡΟΝΙΚΩΝ ΥΠΟΛΟΓΙΣΤΩΝ & ΠΕΡΙΦΕΡΕΙΑΚΩΝ»

Ελέγξαμε τις ανωτέρω Οικονομικές Καταστάσεις καθώς και το σχετικό Προσάρτημα και την Κατάσταση Ταμιακών Ροών της Ανώνυμης Εταιρείας «C.P.I. ΑΝΩΝΥΜΟΣ ΕΤΑΙΡΕΙΑ ΗΛΕΚΤΡΟΝΙΚΩΝ ΥΠΟΛΟΓΙΣΤΩΝ & ΠΕΡΙΦΕΡΕΙΑΚΩΝ» της εταιρικής χρήσεως που έληξε την 30η Ιουνίου 2001. Ο έλεγχός μας στα πλαίσια του οποίου λάβαμε και γνώση πλήρους λογιστικού απολογισμού των εργασιών του υποκαταστήματος της εταιρείας, έγινε σύμφωνα με τις διατάξεις του άρθρου 37 του Κ.Ν. 2190/1920 περί Ανώνυμων Εταιρειών και τις ελεγκτικές διαδικασίες που κρίναμε κατάλληλες με βάση τις αρχές και τους κανόνες ελεγκτικής που ακολουθεί το Σύστημα Ορκωτών Ελεγκτών Λογιστών και που είναι σύμφωνα με τις βασικές αρχές των Διεθνών Ελεγκτικών Προτύπων. Τέθηκαν στη διάθεσή μας τα Βιβλία και στοιχεία που τήρησε η εταιρεία και μας δόθηκαν οι αναγκαίες για τον έλεγχο πληροφορίες και επεξηγήσεις που ζητήσαμε. Η εταιρεία εφάρμοσε ορθά το Ελληνικό Γενικό Λογιστικό Σχέδιο. Δεν τροποποιήθηκε η μέθοδος απογραφής σε σχέση με την προηγούμενη χρήση. Επαληθεύσαμε τη συμφωνία του περιεχόμενου των Εκθέσεως Διαχειρίσεως του Διοικητικού Συμβουλίου προς την Τακτική Γενική Συνέλευση των Μετόχων, με τις σχετικές Οικονομικές Καταστάσεις. Το προσάρτημα περιλαμβάνει τις πληροφορίες που προβλέπονται από την παρ. 1 του άρθρου 43α του Κ.Ν. 2190/1920 ενώ η Κατάσταση Ταμιακών Ροών έχει καταρτιστεί με βάση τις οικονομικές καταστάσεις και τα προμηνυμένα από την εταιρεία Βιβλία και στοιχεία. Από τον παραπάνω έλεγχο μας προέκυψε τα εξής: 1. Στο υπόλοιπο του λογαριασμού «Λοιπά Έξοδα εγκατάστασης» περιλαμβάνεται και ποσό δρχ. 140 εκατ. περίπου. (72 εκατ. από προηγούμενη χρήση και 68 εκατ. από την παρούσα χρήση) το οποίο αφορά δαπάνες αναδιοργανώσεως της εταιρείας και θα αποσβεσθεί εντός πενταετίας. Μέχρι την 30.6.2001 το αναπόσβεστο υπόλοιπο ανέρχεται σε 70 εκατ. περίπου. 2) Το ποσό της υφιστάμενης πρόβλεψης για επισφαλές απαιτήσεις (δρχ. 5,5 εκατ.) δεν κρίνεται επαρκές για την κάλυψη της ζημίας που ενδέχεται να προκύψει κατά την ρευστοποίηση των απαιτήσεων αυτών οι οποίες κατά την 30.6.2001 ανέρχονταν στο ποσό δρχ. 25 εκατ. περίπου. Κατά τη γνώμη μας, οι ανωτέρω Οικονομικές Καταστάσεις, οι οποίες προκύπτουν από τα Βιβλία και στοιχεία της εταιρείας, απεικονίζουν ορθά με το Προσάρτημα και την Κατάσταση Ταμιακών Ροών, αφού ληφθούν υπόψη οι παραπάνω παρατηρήσεις μας καθώς και οι παρατιθέμενες από την εταιρεία σημειώσεις αριθμ. 1 και 2, την περιουσιακή διάρθρωση και την οικονομική θέση της εταιρείας κατά την 30η Ιουνίου 2001, τα αποτελέσματα της χρήσεως που έληξε αυτή την ημερομηνία καθώς και τις Ταμιακές Ροές από τις δραστηριότητες της εταιρείας για τη χρήση αυτή, βάσει των σχετικών διατάξεων που ισχύουν και Λογιστικών αρχών, οι οποίες έχουν γίνει γενικά παραδεκτές και δεν διαφέρουν από εκείνες που η εταιρεία εφάρμοσε στην προηγούμενη χρήση.

Αθήνα, 26 Οκτωβρίου 2001
Ο ΟΡΚΩΤΟΣ ΕΛΕΓΚΤΗΣ ΛΟΓΙΣΤΗΣ

ΔΙΕΘΝΗΣ ΕΛΕΓΚΤΙΚΗ Α.Ε.
Ορισμός Ελεγκτές Λογιστές
PANNEL KERR FORSTER
Chartered Accountants

ΕΥΣΤΑΘΙΟΣ Π. ΚΑΠΟΥΛΗΣ
ΑΜ ΣΟΕΑ 13271

ΤΥΠΟΣ Α.Ε. Τηλ: 2724085

10.2 Προσάρτημα Ισολογισμού

**ΠΡΟΣΑΡΤΗΜΑ
ΤΟΥ ΙΣΟΛΟΓΙΣΜΟΥ ΤΗΣ 30ης ΙΟΥΝΙΟΥ 2001
(βάσει των διατάξεων του κωδικοπ. Ν.2190/1920, όπως ισχύει)
ΧΡΗΣΗ ΑΠΟ 01/7/2000 ΕΩΣ 30/06/2001**

**§ 1. Σύννομη κατάρτιση και δομή των οικονομικών καταστάσεων -
Παρεκλίσεις που έγιναν χάριν της αρχής της πραγματικής εικόνας**

- (α) Άρθρο **42α § 3** : Παρέκκλιση από τις σχετικές διατάξεις περί καταρτίσεων, που κρίθηκε απαραίτητη για την εμφάνιση, με απόλυτη σαφήνεια, της πραγματικής εικόνας που απαιτεί η διάταξη της § 2 του άρθρου αυτού. Δεν έγινε
- (β) Άρθρο **42β § 1** : Παρέκκλιση από την αρχή του αμετάβλητου της δομής και μορφής εμφανίσεως του ισολογισμού και του λογαριασμού «αποτελέσματα χρήσεως». Δεν έγινε
- (γ) Άρθρο **42β § 2** : Καταχώρηση στον προσοιδιάζοντα λογαριασμό στοιχείου σχετιζόμενου με περισσότερους υποχρεωτικούς λογαριασμούς. Δεν συνέτρεξε τέτοια περίπτωση
- (δ) Άρθρο **42β § 3** : Προσαρμογή στη δομή και στους τίτλους των λογαριασμών με αραβική αρίθμηση, όταν η ειδική φύση της επιχειρήσεως το απαιτεί. Δεν συνέτρεξε τέτοια περίπτωση
- (ε) Άρθρο **42β § 4** : Συμπύξεις λογαριασμών του ισολογισμού που αντιστοιχούν σε αραβικούς αριθμούς, για τις οποίες (συμπύξεις) συντρέχουν οι προϋποθέσεις της διατάξεως αυτής. Δεν έγινε
- (στ) Άρθρο **42β § 5** : Αναμορφώσεις κονδυλίων προηγούμενης χρήσεως για να καταστούν ομοειδή και συγκρίσιμα με τα αντίστοιχα κονδύλια της κλειόμενης χρήσεως Δεν χρειάστηκε να γίνουν

§ 2. Αποτίμηση περιουσιακών στοιχείων

- (α) Άρθρο **43α § 1-α** : Μέθοδοι αποτιμήσεως των περιουσιακών στοιχείων και υπολογισμού των αποσβέσεων καθώς και των προβλέψεων για υποτιμήσεις τους.
- (1) Τα πάγια περιουσιακά στοιχεία αποτιμήθηκαν στην αξία της τιμής κτήσης, η οποία είναι προσαυξημένη με την αξία των προσθηκών και βελτιώσεων και μειωμένη με τις προβλεπόμενες από τον νόμο αποσβέσεις.
- (2) Η αποτίμηση των αποθεμάτων έγινε στην κατ'είδος χαμηλότερη τιμή μεταξύ της τιμής κτήσεως και της κατά το τέλος της χρήσεως τιμής αγοράς των. Η τιμή κτήσεως όλων των αποθεμάτων προσδιορίστηκε με την μέθοδο της μέσης σταθμικής τιμής, η οποία ακολουθείται πάγια.
- (β) Άρθρο **43α 1-α** : Βάσεις μετατροπής σε δρχ. Οι απαιτήσεις και οι υποχρεώσεις σε Ξ.Ν., εκτός των υποχρεώσεων που χρησιμοποιήθηκαν για κτήσεις πάλγων στοιχείων, αποτιμήθηκαν με βάση την επίσημη τιμή του Ξ.Ν. της 30/06/2001 και προέκυψαν συν/κές διαφορές δρχ. 1.175.527 οι οποίες καταχωρήθηκαν στον Λ/μο 81 και οι οποίες αναλύονται ως εξής:

Νόμισμα	Συν/κές Διαφ.
GBP	314
USD	1.188.050
CHF	-12.837
	1.175.527

- (γ) Άρθρο **43 § 2** : Παρέκκλιση από τις μεθόδους και τις βασικές αρχές αποτιμήσεως. Εφαρμογή ειδικών μεθόδων αποτιμήσεως. Δεν έγινε
- (δ) Άρθρο **43 § 7-β** : Αλλαγή μεθόδου υπολογισμού της Δεν έγινε

τιμής κτήσεως ή του κόστους παραγωγής των αποθεμάτων ή των κινητών αξιών.

(ε) Άρθρο 43 § 7-γ : Παράθεση της διαφοράς, μεταξύ της αξίας αποτιμήσεως των αποθεμάτων και κινητών αξιών και της τρέχουσας τιμής αγοράς τους, εφόσον είναι αξιόλογη. Δεν υπάρχει

στ) Άρθρο 43 § 9 : Ανάλυση και επεξήγηση της γενόμενης μέσα στη χρήση, με βάση ειδικό νόμο, αναπροσαρμογής της αξίας των παγίων περιουσιακών στοιχείων και παράθεση της κινήσεως του λογαριασμού «Διαφορές αναπροσαρμογής». Δεν συνέτρεξε τέτοια περίπτωση

§ 3. Πάγιο ενεργητικό και έξοδα εγκαταστάσεως

(α) Άρθρο 42ε § 8 : Μεταβολές πάγιων στοιχείων και εξόδων εγκαταστάσεως (πολυετούς αποσβέσεως).									
	ΑΞΙΑ			ΚΤΗΣΕΩΣ			ΑΠΟΣΒΕΣΕΙΣ		
	‘30/6/00	ΠΡΟΣΘΗΚΕΣ	ΜΕΙΩΣΕΙΣ	‘30/6/2001	‘30/6/00	ΧΡΗΣΕΩΣ	ΑΝΑΚΛΥΣΗ ΕΠΙ ΜΕΙΩΣΕΩΝ	‘30/6/2001	ΑΝΑΠ. ΑΞΙΑ ‘30/6/2001
ΕΞΟΔΑ ΙΔΡ.& ΠΡ.ΕΓΚΑΤ.	9176860	-	-	9176860	9176855	-	-	9176855	5
ΛΟΠΙΑ ΕΞ.ΕΓΚΑΤΑ ΣΤ.	205357628	240610675	-	445968303	135746746	81548665	-	217295411	228672892
ΕΞ.ΕΡΕΥΝ. & ΑΝΑΠΤΥΞ.	38835000	540000	-	39375000	36989781	1372248	-	38362029	1012971
ΚΤΙΡΙΑ ΕΓΚ. ΚΤΙΡ.ΤΕΧΝ. ΕΡ.	35665392	12701712	-	48367104	30054909	3345688	-	33400597	14966507
ΜΗΧ.ΤΕΧΝ. ΕΓΚ. & ΛΟΠ.ΜΗ Χ.ΕΞ.	9426013	13400	-	9439413	7321914	1230757	-	8552671	886742
ΜΕΤΑΦΟΡΑ ΚΑ ΜΕΣΑ	21673978	9266365	2500000	28440343	14292844	3627932	2499999	15420777	13019566
ΕΠΙΠΛΑ & ΛΟΙΠΟΣ ΕΞΟΠΛ.	157314799	31077180	61389342	127002637	124232616	15973917	61144761	79061772	47940865
	477449670	294209332	63889342	707769660	357815665	107099207	63644760	401270112	306499548

(β) Άρθρο 43 § 5-δ : Ανάλυση πρόσθετων αποσβέσεων.

Δεν σχηματίσθηκαν

(γ) Άρθρο 43 § 5-ε : Προβλέψεις για υποτίμηση ενσώματων παγίων περιουσιακών στοιχείων.

Δεν υπάρχουν τέτοια κονδύλια

(δ) Άρθρο 43 § 3-ε : Ανάλυση και επεξήγηση των ποσών των εξόδων εγκαταστάσεως (πολυετούς αποσβέσεως) που αφορούν τη χρήση.

Λογισμικά προγράμματα 8.841.403 δρχ.
 Αναδιοργάνωση διαδικασιών (Reengineering) 60.336.144 δρχ.
 ISO 9002 9.972.232 δρχ.
 Υπηρεσίες προώθ. πωλήσεων 550.000 δρχ.
 Έξοδα για εισαγωγή στο Χ.Α.Α. 137.195.458 δρχ.
 Έξοδα πληροφόρησης επενδυτών 4.840.269 δρχ.
 Έξοδα εξαγορών συμμετοχών 14.375.169 δρχ.
 Έξοδα για μετεγκατάσταση 4.500.000 δρχ.
 240.610.675 δρχ.

(ε) Άρθρο 43 § 3-γ : Τα ποσά και ο λογιστικός χειρισμός των συναλλαγματικών διαφορών που προέκυψαν στη παρούσα χρήση, κατά την πληρωμή (δόσεων) και/ή την αποτίμηση

Δεν υπάρχουν τέτοια κονδύλια

στο τέλος της χρήσεως δανείων ή πιστώσεων, χρησιμοποιηθέντων αποκλειστικά για κτήσεις πάγιων στοιχείων.

(στ) Άρθρο **43 § 4** **έδαφ.α' και β'** :

Ανάλυση και επεξήγηση των κονδυλίων "Εξοδα ερευνών και αναπτύξεως""Παραχωρήσεις και διαιώματα βιομηχανικής ιδιοκτησίας" και "Υπεραξία επιχειρήσεως (GOODWILL)".

Ερευνα αποδοχών PWC- ICAP 2000 390.000 δρχ.
Μελέτη συστήματος αυτοματισμού 150.000 δρχ.

§ 4. Συμμετοχές

(α) Άρθρο **43α § 1-β'** : Συμμετοχές στο κεφάλαιο άλλων επιχειρήσεων με ποσοστό μεγαλύτερο από 10%.

Επωνυμία εταιρείας	Ποσοστό συμμετοχής
Getronics Hellas AE (MDI AE)	99,99 %
Fiber Computer Systems ΕΠΕ	35 %

(β) Άρθρο **43α § 1-ε'** : Σύntαξη ενοποιημένων οικονομικών καταστάσεων στις οποίες περιλαμβάνονται και οι οικονομικές καταστάσεις της εταιρείας.

Σύntαξη ενοποιημένων οικονομικών καταστάσεων με την θυγατρική εταιρεία Getronics Hellas AE η οποία άλλαξε επωνυμία σε MDI A.E.

§ 5. Αποθέματα

(α) Άρθρο **43α § 1-ια** : Αποτίμηση αποθεμάτων κατά παρέκκλιση από τους κανόνες αποτιμήσεως του άρθρου 43, για λόγους φορολογικών ελαφρύνσεων.

Δεν έγινε παρέκκλιση.

(β) Άρθρο **43α § 1-ι** : Διαφορές από υποτίμηση κυκλοφορούντων στοιχείων ενεργητικού και λόγοι στους οποίους οφείλονται.

Δεν υπάρχουν

§ 6. Μετοχικό κεφάλαιο

(α) Άρθρο **43α § 1-δ** : Κατηγορίες μετοχών, στις οποίες διαιρείται το μετοχικό κεφάλαιο.

	Αριθμός	Ονομ. Αξία	Συνολική Αξία
Κοινές Ονομαστικές Μετοχές	6.605.000	100	660.500.000

(β) Άρθρο **43α § 1-γ** : Εκδοθείσες μετοχές μέσα στη χρήση για αύξηση του μετοχικού κεφαλαίου.

Αύξηση του μετοχικού κεφαλαίου με έκδοση 905.000 μετοχών ονομαστικής αξίας 100 δρχ. εκάστης και εισαγωγή του συνόλου των μετοχών στην παράλληλη αγορά του Χ.Α.Α.

(γ) Άρθρο **43α § 1-ε και 42ε § 10** : Εκδοθέντες τίτλοι και ενσωματωμένα σ' αυτούς δικαιώματα.

Δεν υπάρχουν

(δ) Άρθρο **43α § 1-στ** : Αποκτήση ίδιων μετοχών μέσα στην παρούσα χρήση.

Δεν αποκτήθηκαν

§ 7. Προβλέψεις και υποχρεώσεις

(α) Άρθρο **42ε § 14** **έδαφ. Δ** : Ανάλυση του λογαριασμού «Λοιπές προβλέψεις», αν το ποσό του είναι σημαντικό.

Δεν υπάρχουν

(β) Άρθρο **43α § 1-ζ** : Οι οικονομικές δεσμεύσεις από συμβάσεις κλπ που δεν εμφανίζονται στους λογαριασμούς τάξεως. Υποχρεώσεις καταβολής ειδικών μηνιαίων παροχών και οικονομικές δεσμεύσεις για συνδεδεμένες επιχειρήσεις.

Δεν υπάρχουν

(γ) Άρθρο **43α § 1-ιβ** : Πιθανές οφειλές σημαντικών ποσών φόρων και ποσά φόρων που ενδεχομένως να προκύψουν σε βάρος της κλειόμενης και των προηγούμενων χρήσεων, εφόσον δεν εμφανίζονται στις υποχρεώσεις ή στις προβλέψεις.

Δεν υπάρχουν

(δ) Άρθρο **43α § 1-στ** : Μακροπρόθεσμες υποχρεώσεις πάνω από 5 έτη

Δεν συντρέχει περίπτωση

(ε) Άρθρο 43α § 1-στ : Υποχρεώσεις καλυπτόμενες με Δεν υπάρχουν εμπράγματα ασφάλειες.

Μεταβατικοί λογαριασμοί

Άρθρο 42ε § 12 : Ανάλυση των κονδυλίων των μεταβατικών λογαριασμών "Εσοδα χρήσεως εισπρακτέα" και "Εξοδα χρήσεως δουλευμένα".

Εσοδα χρήσεως εισπρακτέα	
• Επιχορήγηση νέων θέσεων εργασίας από ΟΑΕΔ	18.387.000 δρχ.
Λοιποί μεταβατικοί λογαριασμοί ενεργητικού	
• Πιστωτικά από προμηθευτές εξωτερικού	50.319.669 δρχ.
Εξοδα χρήσεως δουλευμένα	
• Εξοδα παραστάσεως μελών Δ.Σ.	5.750.000 δρχ.
• Εξοδα ταξιδίων	4.348.054 δρχ.

§ 9. Λογαριασμοί τάξεως

Άρθρο 42ε § 11 : Ανάλυση των λογαριασμών τάξεως, στην έκταση που δεν καλύπτεται η υποχρέωση αυτή από τις πληροφορίες της επομένης § 10.

Εγγυητικές επιστολές για εξασφάλιση απαιτήσεων
INFORMER E/E No 4976.025 ΕΜΠΟΡΙΚΗΣ 14.860.000ΔΡΧ

§ 10. Χορηγηθείσες εγγυήσεις και εμπράγματα ασφάλειες

Άρθρο 42ε § 9 : Εγγυήσεις και εμπράγματα ασφάλειες που χορηγήθηκαν από την εταιρεία.

Εγγυητικές επιστολές για εξασφάλιση υποχρεώσεων

ΔΕΗ	E/E No 19/10349	ΕΓΝΑΤΙΑ	960.000ΔΡΧ.
ΔΕΗ	E/E No 81407694	ΕΡΓΑΣΙΑΣ	140.000ΔΡΧ
CELLULAR	E/E No 81409153	ΕΡΓΑΣΙΑΣ	35.054.000ΔΡΧ
ΟΤΕ	E/E No 81409690	ΕΡΓΑΣΙΑΣ	8.500.000ΔΡΧ
GETRONICS	E/E No 91405-3	ΕΘΝΙΚΗΣ	127.099.750ΔΡΧ.
GETRONICS	E/E No 91406-1	ΕΘΝΙΚΗΣ	654.240.000ΔΡΧ.
GETRONICS	E/E No 91408-8	ΕΘΝΙΚΗΣ	200.020.250ΔΡΧ.

§ 11. Αμοιβές, προκαταβολές και πιστώσεις σε όργανα διοικήσεων

(α) Άρθρο 43α § 1-ιγ : Αμοιβές μελών οργάνων διοικήσεως και διευθύνσεως της εταιρείας.

Λόγω ειδικής σύμβασης εργασίας με σχετική προέγκριση από απόφαση Τακτικής Γενικής Συνέλευσης δρχ. 48.816.312

Εξοδα παραστάσεως με σχετική προέγκριση από απόφαση Τακτικής Γενικής Συνέλευσης δρχ.22.000.000

(β) Άρθρο 43α § 1-ιγ : Υποχρεώσεις που δημιουργήθηκαν ή αναλήφθηκαν για βοηθήματα σε αποχωρήσαντα την παρούσα χρήση μέλη οργάνων διοικήσεως και διευθύνσεως της εταιρείας.

Δεν υπάρχουν.

(γ) Άρθρο 43α § 1-ιδ : Δοθείσες προκαταβολές και πιστώσεις σε όργανα διοικήσεως (μέλη διοικητικών συμβουλίων και διαχειριστές).

Δεν υπάρχουν.

§ 12. Αποτελέσματα χρήσεως

(α) Άρθρο 43α § 1-η : Κύκλος εργασιών κατά κατηγορίες δραστηριότητας και γεωγραφικές αγορές. (Ο κύκλος εργασιών λαμβάνεται όπως καθορίζεται στο άρθρο 42ε § 15 εδάφιο α').

(1) Εμπορικής δραστηριότητας	
- πελάτες εσωτερικού	δρχ. 6.466.666.799
- πελάτες εξωτερικού	δρχ. 88.236.765
Σύνολο δρχ.	6.554.903.564

(β) Άρθρο 43α § 1-θ : Μέσος όρος του απασχοληθέντος κατά τη διάρκεια της χρήσεως προσωπικού και κατηγορίες αυτού, με το συνολικό κόστος τους. Διευκρινίζεται ότι, στο «Διοικητικό (υπαλληλικό) προσωπικό» περιλαμβάνεται το με μηνιαίο μισθό αμειβόμενο προσωπικό και στο «εργατοτεχνικό προσωπικό» οι αμειβόμενοι με ημερομίσθιο.

(1) Μέσος όρος προσωπικού άτομα	81
- Μέσος όρος προσωπικού κατά κατηγορίες :	
- Διοικητικό (υπαλλ/κό) προσ.άτομα	81
- Εργατοτεχνικό προσ.άτομα	0
Σύνολα άτομα	81

- Αμοιβές και έξοδα προσωπικού :
 - Διοικητικού (υπαλλ/κου) προσωπικού
 - Μισθοί δρχ. 405.131.563
 - Κοινων.επιβαρ. δρχ. 94.638.089
 - Παρεπτόμ.παροχ. δρχ. 11.839.217
- 511.608.869

(γ) Άρθρο **42ε § 15β** : Ανάλυση των εκτάκτων και ανόργανων εξόδων και εσόδων (δηλ. Των λογαριασμών "έκτακτα και ανόργανα έξοδα"). Αν τα ποσά των λογαριασμών "έκτακτες ζημιές" και "έκτακτα κέρδη" είναι σημαντικά, κατ' εφαρμογή της διατάξεως του άρθρου 43α § 1-γ, παραθέτεται και αυτών ανάλυση (με βάση τους λογαριασμούς 81.02 και 81.03 του Γεν.Λογ. Σχεδίου).

(1) Έκτακτα και ανόργανα έξοδα :		
- Πρόστιμα και προσαυξήσεις	δρχ.	110.304
- Συναλλαγματικές διαφορές	δρχ.	20.193.522
- Πρόστιμα Κ.Ο.Κ.	δρχ.	140.000
- Διάφορα (τα μικρα ποσά)	δρχ.	<u>26.665</u>
Σύνολο	δρχ.	20.470.491

(2) Έκτακτα και ανόργανα έσοδα		
- Συναλλαγματικές διαφορές	δρχ.	15.877.867
- Συμμετοχή σε διαφήμιση	δρχ.	56.511.957
- Εκπτώσεις τζίρου	δρχ.	49.938.029
- Διάφορα έσοδα	δρχ.	<u>983.215</u>
Σύνολο	δρχ.	123.311.068

(1) Έκτακτες ζημιές		
Ζημιά από εκποίηση Παγίων	δρχ.	<u>244.139</u>

(2) Έκτακτα κέρδη		
- Κέρδη απο εκποίηση παγίων	δρχ.	<u>349.999</u>

85.991

(δ) Άρθρο 42ε § 15-β : Ανάλυση των λογαριασμών "Έσοδα προηγούμενων χρήσεων" "Έσοδα από προβλέψεις προηγούμενων χρήσεων" και "Έξοδα προηγούμενων χρήσεων".

(1) Έσοδα προηγούμενης χρήσεως		
- Επιστροφή απο ΦΑΕΕ Αθηνών φόρου συγκέντρωσης κεφαλαίου	δρχ.	<u>905.000</u>

§ 13. Λοιπές πληροφορίες

Η εταιρεία σχημάτισε συμπληρωματική πρόβλεψη για την αποζημίωση του προσωπικού της λόγω εξόδου από την υπηρεσία ποσού δρχ. 1.785.488 καθώς και συμπληρωματική πρόβλεψη για την απόσβεση των επισφαλών απαιτήσεων της ποσού δρχ. 5.259.694 για την κλειόμενη χρήση.

Αγ.Παρασκευή 15 Οκτωβρίου 2001

Ο Πρόεδρος του Δ.Σ. & Διευθύνων Σύμβουλος
Χρήστος Παπαθάνος

Ο Οικονομικός Διευθυντής & Μέλος Δ.Σ.
Ελευθέριος Στρογγιόγλου

AAT K045516

ΑΜΑΟΕΕ 27765

Το παρών προσάρτημα αποτελείται από 7 σελίδες. Είναι αυτό που αναφέρω στο πιστοποιητικό ελέγχου μου που χορήγησα με σημερινή ημερομηνία

Αθήνα 26/10/2001

Ο ΟΡΚΩΤΟΣ ΕΛΕΓΚΤΗΣ ΛΟΓΙΣΤΗΣ
Ευστάθιος Π.Καγιούλης
Α.Μ. Σ.Ο.Ε.Λ. 13271
ΔΙΕΘΝΗΣ ΕΛΕΓΚΤΙΚΗ Α.Ε.

10.3 Εκθεση διαχείρισης Διοικητικού Συμβουλίου

ΕΚΘΕΣΗ ΔΙΑΧΕΙΡΙΣΗΣ ΤΗΣ ΧΡΗΣΗΣ 1.7.2000 – 30.6.2001 ΤΗΣ “CPI Α.Ε.” ΑΡ.Μ.Α.Ε. 32624/06/Β/95/1

Προς την
Τακτική Γενική Συνέλευση των Μετόχων
Της 20/12/2001

Κυρίες και Κύριοι Μέτοχοι,

Σύμφωνα με τις επιταγές του Κ.Ν 2190/20 και του Καταστατικού, το Διοικητικό Συμβούλιο προκειμένου να σας ενημερώσει για την οικονομική θέση της εταιρείας, την εξέλιξη των εργασιών της, την προβλεπόμενη πορεία των εταιρικών εργασιών και το οικονομικό αποτέλεσμα της χρήσης 1/7/2000 – 30/6/2001, συγκάλεσε την παρούσα Γενική Συνέλευση, για να υποβάλει προς έγκριση τον απολογισμό των πεπραγμένων του και τον ισολογισμό της 30/06/2001 με την κατάσταση του λογαριασμού “ Αποτελέσματα Χρήσεως...” τον πίνακα Διάθεσης Αποτελεσμάτων και το Προσάρτημα.

Τα στοιχεία που παρατίθενται κατά κεφάλαια παρέχουν σαφή πληροφόρηση για τα θέματα σχετικά με την εταιρική περιουσία και την αξία της μετοχής σε συνδυασμό με το οικονομικό αποτέλεσμα που προέκυψε από την χρήση 1/7/2000 - 30/6/2001.

I. ΕΤΑΙΡΙΚΗ ΠΕΡΙΟΥΣΙΑ

Για την καλύτερη ενημέρωση σε ότι αφορά την εταιρική περιουσία παρατίθεται συγκριτικός πίνακας που προσδιορίζει την περιουσία της εταιρείας κατά την 30/06/2001 ώστε να απεικονίζεται η διαμόρφωση των λογαριασμών που την συγκροτούν και να προκύπτει η εσωτερική (λογιστική) αξία της μετοχής που αποτελεί την μικρότερη μονάδα αποτίμησης της επενδυμένης περιουσίας του μετόχου.

Ο προαναφερόμενος συγκριτικός πίνακας έχει ως εξής :

ΕΝΕΡΓΗΤΙΚΟ	
Εξοδα εγκαταστάσεως (αναπόσβεστα)	228.672.897
Πάγιο (αναπόσβεστο)	1.866.532.257
Κυκλοφορούν	3.277.802.789
Μεταβατικοί λογ/μοι ενεργητικού	68.706.669
Σύνολο Ενεργητικού	5.441.714.612
ΠΑΘΗΤΙΚΟ	
Προβλέψεις	40.734.178
Υποχρεώσεις	3.031.989.601
Μεταβατικοί λογ/μοι παθητικού	10.098.054
Εταιρική περιουσία	2.358.892.779
Σύνολο παθητικού	5.441.714.612

Εσωτερική αξία μετοχής :

30/6/2001

δρχ. 357,137

II. ΑΠΟΤΕΛΕΣΜΑΤΑ ΧΡΗΣΕΩΣ

Ο υπολογισμός του διαμορφωθέντος αποτελέσματος, όπως αυτό προέκυψε από την δραστηριότητα της εταιρείας κατά την περίοδο 1/7/2000 - 30/6/2001, εκτίθεται αναλυτικά και κατά σαφή τρόπο στις οικονομικές καταστάσεις.

III. ΕΞΕΛΙΞΗ ΤΩΝ ΕΡΓΑΣΙΩΝ ΤΗΣ ΕΤΑΙΡΕΙΑΣ

Ο κύκλος εργασιών της κλεισμένης χρήσεως ανήλθε σε 6.554.903.564 δρχ. παρουσιάζοντας άνοδο σε σχέση με την προηγούμενη χρήση της τάξης του 8%.

Επίσης τα καθαρά κέρδη της χρήσεως προ φόρων ανήλθαν σε 817.368.123 δρχ. δηλαδή παρουσίασαν άνοδο της τάξης του 20% γεγονός που οφείλεται στην διατήρηση του μικτού κέρδους της εταιρείας στα επίπεδα των προηγούμενων ετών (παρά την ένταση του ανταγωνισμού) και στην μείωση των χρηματοοικονομικών επιβαρύνσεων.

Από τα δύο αυτά στοιχεία προκύπτει ότι η κλειόμενη χρήση υπήρξε κερδοφόρα και γενικά η πορεία της εταιρείας ανοδική.

IV. ΠΡΟΤΕΙΝΟΜΕΝΗ ΔΙΑΘΕΣΗ ΚΕΡΔΩΝ

Τα προς διάθεση κέρδη, μετά την αφαίρεση του φόρου εισοδήματος, έχουν ως εξής :

Καθαρά αποτελέσματα χρήσεως	817.368.123
Πλέον: Υπόλ. αποτ.(κερδών) προηγ.χρησεων	84.560.617
	901.928.740
Μείον φόρος εισοδήματος	285.893.325
Κέρδη προς διάθεση	616.035.415

Η πρόταση για την διάθεση των κερδών έχει ως εξής :

1. Τακτικό αποθεματικό	26.619.073
2. Πρώτο Μέρισμα.	176.332.384
3. Πρόσθετο Μέρισμα	161.265.679
6α Αποθεματικά από απαλ/να της φορολογίας έσοδα	2.996.877

7,	Αμοιβές Μελών ΔΣ	3.500.000
7 ^α	Κέρδη στο Προσωπικό	13.175.500
8.	Υπόλοιπο κερδών εις νέον	<u>232.145.902</u>
		<u>616.035.415</u>

Αμοιβές από ποσοστά μελών του διοικητικού συμβουλίου, ποσού 7.000.000 δρχ. έχουν προεγκριθεί από την τακτική Γενική Συνέλευση των μετόχων της 18/12/2000.

Σύμφωνα με την πρόταση διάθεσης κερδών από το Διοικητικό Συμβούλιο τα ανά μετοχή μέρισμα είναι 51 δρχ. ή 0,15 ευρώ.

V. ΟΙΚΟΝΟΜΙΚΗ ΘΕΣΗ ΤΗΣ ΕΤΑΙΡΕΙΑΣ

Η πραγματική οικονομική κατάσταση της εταιρείας είναι ικανοποιητική και ανταποκρίνεται στην εμφανιζόμενη εικόνα του ισολογισμού της κλειόμενης χρήσης. Ο πραγματοποιηθείς τζίρος υπελήφθη των αρχικών προβλέψεων μας γεγονός που οφείλεται στην σημαντική διεθνή κρίση που παρουσιάστηκε από τα μέσα του 2000 στην βιομηχανία της πληροφορικής. Τα κέρδη όμως της εταιρείας εξελίχθηκαν ικανοποιητικά. Η εταιρεία απέκτησε θετικό κεφάλαιο κίνησης από την αύξηση του μετοχικού κεφαλαίου και όλοι οι δείκτες παρουσίασαν θετική βελτίωση. Αξιοσημείωτη είναι επίσης η μείωση του μέσου χρόνου αποπληρωμής των προμηθευτών μας που κύρια οφείλεται στις νέες συνεργασίες μας.

IV. ΠΡΟΒΛΕΠΟΜΕΝΗ ΠΟΡΕΙΑ ΤΗΣ ΕΤΑΙΡΕΙΑΣ

Η εταιρεία για την νέα διαχειριστική περίοδο έχει σαν στόχο πωλήσεων το ποσό των 7,500,000,000 δρχ περίπου ήτοι μία αύξηση 15% σε σχέση με την κλειόμενη χρήση, το οποίο όπως εκτιμάται είναι εφικτό για τους παρακάτω λόγους:

1. Αναμένεται τζίρος από νέα προϊόντα κατά 400.000.000 δρχ.
2. Αναμένεται αύξηση των εσόδων service περίπου κατά 40.000.000 δρχ.
3. Αναμένεται αύξηση του μεριδίου αγοράς από τα ήδη υπάρχοντα προϊόντα

VII. ΑΚΙΝΗΤΑ ΤΗΣ ΕΤΑΙΡΕΙΑΣ

Δεν υπάρχουν.

VIII. ΑΛΛΑ ΣΗΜΑΝΤΙΚΑ ΓΕΓΟΝΟΤΑ

Τα χαρακτηριστικά της κλειόμενης διαχειριστικής μας περιόδου ήταν:

1. Η εισαγωγή των μετοχών της εταιρείας στην διαπραγμάτευση της παράλληλης αγοράς του Χρηματιστηρίου Αξιών Αθηνών.
2. Η συμμετοχή της εταιρείας στο μετοχικό κεφάλαιο της FIBER AE της ATKOSOFT AE και του ΠΑΡΚΟΥ ΥΨΗΛΗΣ ΤΕΧΝΟΛΟΓΙΑΣ-ΑΚΡΟΠΟΛΙΣ ΒΕΠΕ Α.Ε. καθώς και η εξαγορά της Getronics AE που προσδίδει κύρος και διανοίγει προοπτικές για νέες επιχειρηματικές δραστηριότητες .
3. Η υπογραφή μισθωτηρίου συμβολαίου για ενοικίαση κτιρίου 5.064 τ.μ. στο οποίο θα μεταφερθεί η έδρα της εταιρείας εντός της επόμενης χρήσης.

Το Διοικητικό Συμβούλιο θεωρεί τα εκτεθέντα ως απολογισμό επί των πεπραγμένων του κατά την χρήση 1/7/2000 έως 30/6/2001 και προσδοκά ότι η Γενική Συνέλευση θα εγκρίνει τον χειρισμό αυτό των συμφερόντων της επιχείρησης κατά την κρινόμενη χρήση και τον ισολογισμό της 30ης Ιουνίου 2001 με ανάλυση του Λογαριασμού «Αποτελέσματα Χρήσεως» και την Διάθεση των Κερδών.

Ο ΠΡΟΕΔΡΟΣ ΤΟΥ Δ.Σ.

Χρήστος Παπαθάνος
Α.Α.Τ. Κ 045516

Η παρούσα έκθεση αποτελείται από 3 σελίδες. Είναι αυτή που αναφέρω στο πιστοποιητικό ελέγχου μου που χορήγησα με σημερινή ημερομηνία

Αθήνα 26/10/2001

Ο ΟΡΚΩΤΟΣ ΕΛΕΓΚΤΗΣ ΛΟΓΙΣΤΗΣ
Ευστάθιος Π. Καγιούλης
Α.Μ. Σ.Ο.Ε.Λ. 13271
ΔΙΕΘΝΗΣ ΕΛΕΓΚΤΙΚΗ Α.Ε.

10.5 Ενοποιημένο Προσάρτημα

ΠΡΟΣΑΡΤΗΜΑ
ΤΟΥ ΕΝΟΠΟΙΗΜΕΝΟΥ ΙΣΟΛΟΓΙΣΜΟΥ ΤΗΣ 30ης ΙΟΥΝΙΟΥ 2001
(βάσει των διατάξεων του κωδικοπ. Ν.2190/1920, όπως ισχύει)
ΧΡΗΣΗ ΑΠΟ 01/7/2000 ΕΩΣ 30/06/2001

§ 1. Σύνομη κατάρτιση και δομή των οικονομικών καταστάσεων - Παρεκλίσεις που έγιναν χάριν της αρχής της πραγματικής εικόνας

- (α) Άρθρο **42α § 3** : Παρέκλιση από τις σχετικές διατάξεις περί καταρτίσεων, που κρίθηκε απαραίτητη για την εμφάνιση, με απόλυτη σαφήνεια, της πραγματικής εικόνας που απαιτεί η διάταξη της § 2 του άρθρου αυτού. Δεν έγινε
- (β) Άρθρο **42β § 1** : Παρέκλιση από την αρχή του αμετάβλητου της δομής και μορφής εμφανίσεως του ισολογισμού και του λογαριασμού «αποτελέσματα χρήσεως». Δεν έγινε
- (γ) Άρθρο **42β § 2** : Καταχώρηση στον προσιδιάζοντα λογαριασμό στοιχείου σχετιζόμενου με περισσότερους υποχρεωτικούς λογαριασμούς. Δεν συνέτρεξε τέτοια περίπτωση
- (δ) Άρθρο **42β § 3** : Προσαρμογή στη δομή και στους τίτλους των λογαριασμών με αραβική αρίθμηση, όταν η ειδική φύση της επιχειρήσεως το απαιτεί. Δεν συνέτρεξε τέτοια περίπτωση
- (ε) Άρθρο **42β § 4** : Συμπύξεις λογαριασμών του ισολογισμού που αντιστοιχούν σε αραβικούς αριθμούς, για τις οποίες (συμπύξεις) συντρέχουν οι προϋποθέσεις της διατάξεως αυτής. Δεν έγινε
- (στ) Άρθρο **42β § 5** : Αναμορφώσεις κονδυλίων προηγούμενης χρήσεως για να καταστούν ομοειδή και συγκρίσιμα με τα αντίστοιχα κονδύλια της κλειόμενης χρήσεως. Δεν χρειάστηκε να γίνουν
Η εταιρεία συντάσσει για πρώτη φορά ενοποιημένες οικονομικές καταστάσεις.

§ 2. Πληροφοριακά στοιχεία σχετικά με τις εταιρείες που ενοποιήθηκαν

- (α) Άρθρο **107 § 1-β** : Πληροφοριακά στοιχεία για τις εταιρείες που ενοποιήθηκαν με την μέθοδο της ολικής ενσωμάτωσης. Επωνυμία : Getronics Hellas A.E.(Εντός της τρέχουσας χρήσης έγινε αλλαγή της επωνυμίας σε "MDI Υπηρεσίες & Συστήματα Οργάνωσης Ανώνυμη Εταιρεία" και διακριτικό τίτλο "MDI A.E."
Εδρα : Λ. Συγγρού 236 Αθήνα
Ποσοστό Συμμετοχής : 99,99 %
Συμμετοχή της σε άλλη επιχείρηση: Δεν υπάρχει
Σχέση : Θυγατρική
- (β) Άρθρο **107 § 1-δ** : Πληροφοριακά στοιχεία για τις εταιρείες που ενσωματώθηκαν με την μέθοδο της «καθαρής θέσης» Δεν συνέτρεξε τέτοια περίπτωση
- (γ) Άρθρο **107 § 1γ & άρθρο 97** : Πληροφοριακά στοιχεία για τις εταιρείες που δεν ενοποιήθηκαν επειδή παρουσιάζουν επουσιώδες ενδιαφέρον. Δεν συνέτρεξε τέτοια περίπτωση
- (δ) Άρθρο **107 § 1γ & άρθρο 97 § 3**: Πληροφοριακά στοιχεία για τις εταιρείες που δεν ενοποιήθηκαν επειδή ήταν δυσχερής η συγκέντρωση των αναγκαίων πληροφοριών για την σύνταξη των ενοποιημένων καταστάσεων (Ισολογισμός κ.λ.π.) Δεν συνέτρεξε τέτοια περίπτωση

(ε) Άρθρο **107 § 1γ** & άρθρο **98**: Πληροφοριακά στοιχεία για τις εταιρείες που δεν ενοποιήθηκαν επειδή έχουν διαφορετικές δραστηριότητες από τις άλλες εταιρείες του ομίλου

Δεν συνέτρεξε τέτοια περίπτωση

στ) Άρθρο **107 § 1^ε**: Πληροφοριακά στοιχεία για τις εταιρείες εκείνες όπου οι ενοποιούμενες εταιρείες (ανωτέρω 2.α) και αυτές που εξαιρέθηκαν της ενοποίησης (ανωτέρω 2.δ) κατέχουν άμεσα ή μέσω τρίτων συνολικό ποσοστό μεγαλύτερο από 10% του κεφαλαίου τους.

Δεν συνέτρεξε τέτοια περίπτωση

(ζ) Άρθρο **104 § 7**: Ημερομηνία κλεισίματος

Οι ενοποιημένες οικονομικές καταστάσεις έχουν ημερομηνία κλεισίματος την ημερομηνία κλεισίματος της μητρικής (30/6/2001). Για την ενοποίηση της ανωτέρω θυγατρικής (2.α), της οποίας η ημερομηνία κλεισίματος του ισολογισμού είναι 31.12.2000, καταρτίστηκαν ενδιάμεσες οικονομικές καταστάσεις με ημερομηνία 30.6.2001. Επίσης σημειώνεται ότι στο αποτέλεσμα της χρήσης ενοποιήθηκε το αποτέλεσμα της ανωτέρω θυγατρικής (2.α) που αντιστοιχεί από την ημερομηνία εξαγοράς 12/6/2001 μέχρι την 30/6/2001.

(β) Άρθρο **104 § 9**: Μεταβολές στη σύνθεση του συνόλου των ενοποιούμενων επιχειρήσεων κατά την κλειόμενη χρήση.

Η εταιρεία συντάσσει για πρώτη φορά ενοποιημένες οικονομικές καταστάσεις.

§ 3. Πληροφορίες για κονδύλια των ενοποιημένων οικονομικών καταστάσεων

(α) Άρθρο **103**: Λογιστικός χειρισμός των διαφορών ενοποίησης.

Προέκυψε χρεωστική διαφορά ενοποίησης αξίας δρχ. 679.028.685 που αφορά συμμετοχή της μητρικής στην "Getronics Hellas A.E."

§ 4. Πληροφορίες για την αποτίμηση των περιουσιακών στοιχείων

(α) Άρθρο **107 § 1-α**: Μέθοδοι αποτίμησης των διαφόρων περιουσιακών στοιχείων που περιλαμβάνονται στις ενοποιημένες οικονομικές καταστάσεις και οι μέθοδοι υπολογισμού των αποσβέσεων και των προβλέψεων.

Η αποτίμηση έγινε σύμφωνα με τους κανόνες των άρθρων 42ε παρ.14 και 43 του ν.2190/1920, πλην των τίτλων με χαρακτηρισμό ακινητοποιήσεων οι οποίοι αποτιμήθηκαν στην τιμή κτήσεως σύμφωνα με τον Κ.Β.Σ.

§ 5. Πληροφορίες για τις υποχρεώσεις και τις προβλέψεις

(α) Άρθρο **107 § 1-στ**: Μακροπρόθεσμες υποχρεώσεις πάνω από 5 έτη

Δεν υπάρχουν

(β) Άρθρο **107 § 1-στ**: Υποχρεώσεις καλυπτόμενες με εμπράγματα ασφάλειες

Δεν υπάρχουν

(γ) Άρθρο **107 § 1-ζ**: Υποχρεώσεις που αναλήφθηκαν και δεν εμφανίζονται στον Ενοποιημένο Ισολογισμό

Δεν υπάρχουν

(δ) Άρθρο **107 § 1-ια**: Πιθανές οφειλές σημαντικών ποσών φόρων και ποσά φόρων που ενδεχομένως να προκύψουν σε βάρος της κλειόμενης και των προηγούμενων χρήσεων που δεν εμφανίζονται στις υποχρεώσεις και τις προβλέψεις

Η μητρική εταιρεία έχει ελεγχθεί φορολογικά μέχρι και την χρήση 1/7/1998-30/6/1999 ενώ η θυγατρική μέχρι και την χρήση 1/1-31/12/1993. Κατά συνέπεια οι φορολογικές υποχρεώσεις δεν έχουν καταστεί οριστικές. Υπόχρεοι για τις διαφορές φορολογικού ελέγχου της θυγατρικής είναι οι παλαιοί μέτοχοι της.

(ε) Άρθρο **104 § 7**: Σημαντικά γεγονότα στην περίοδο μεταξύ της ημερομηνίας κλεισίματος των Ισολογισμών των ενοποιούμενων εταιρειών και της ημερομηνίας καταρτίσεως των ενοποιημένων οικονομικών καταστάσεων.

Τον Ιούλιο του 2001 ξεκίνησε ο φορολογικός έλεγχος της θυγατρικής MDI A.E.(πρώην Getronics A.E.) για το διάστημα από 1/1/1994-31/12/2000 βάσει της απόφασης Νο 1144/98 και βρίσκεται σε εξέλιξη.

§ 6. Πληροφορίες για τα αποτελέσματα

(α) Άρθρο 107 § 1η : Ανάλυση ενοποιημένου κύκλου εργασιών	Εμπορική δραστηριότητα Πελατών εσωτερικού Πελατών εξωτερικού	δρχ. 6.317.382.509 <u>δρχ. 88.236.765</u> 6.405.619.274
(β) Άρθρο 107 § 10 : Στοιχεία απασχολούμενου προσωπικού	Ο μέσος όρος του προσωπικού που απασχολήθηκε στην διάρκεια της χρήσης είναι 114 άτομα	
(γ) Άρθρο 105 § 5 : Πρόσθετες αποσβέσεις	Δεν διενεργήθηκαν	
(δ) Άρθρο 107 § 1ιβ : Αμοιβές στα μέλη των διοικητικών συμβουλίων	Λόγω ειδικής σύμβασης εργασίας Εξοδα παραστάσεως	δρχ. 52.844.976 δρχ. 22.000.000

§ 7. Παρεκκλίσεις από την κείμενη νομοθεσία

(α) Άρθρο 100 § 5 : Παρεκκλίσεις από τα όσα προβλέπονται από τις διατάξεις των άρθρων 101 έως και 107 παρ.1 και 2	Δεν υπάρχουν
(β) Άρθρο 101 § 4 : Απάλειψη των αποτελεσμάτων (κερδών ή ζημιών) από συναλλαγές μεταξύ των εταιρειών που ενοποιήθηκαν	Απαλείφθηκαν οι εξής συναλλαγές: <ul style="list-style-type: none">• Πωλήσεις της μητρικής στην θυγατρική ποσού δρχ.266.720.000 . Στις 30/6/2001 τα αποθέματα αυτά υπήρχαν στην θυγατρική.• Πωλήσεις της θυγατρικής στην μητρική ποσού δρχ.200.000 . Στις 30/6/2001 τα αποθέματα αυτά δεν υπήρχαν στην μητρική.

Αγ.Παρασκευή 15 Οκτωβρίου 2001

Ο Πρόεδρος του Δ.Σ. & Διευθύνων Σύμβουλος
Χρήστος Παπαθάνος

Ο Οικονομικός Διευθυντής & Μέλος Δ.Σ.
Ελευθέριος Στρογγιόγλου

AAT K045516

ΑΜΑΟΕΕ 27765

Το παρών προσάρτημα αποτελείται από 4 σελίδες. Είναι αυτό που αναφέρω στο πιστοποιητικό ελέγχου μου που χορήγησα με σημερινή ημερομηνία

Αθήνα 26/10/2001
Ο ΟΡΚΩΤΟΣ ΕΛΕΓΚΤΗΣ ΛΟΓΙΣΤΗΣ
Ευστάθιος Π.Καγιούλης
Α.Μ. Σ.Ο.Ε.Λ. 13271
ΔΙΕΘΝΗΣ ΕΛΕΓΚΤΙΚΗ Α.Ε.

10.6 Ενοποιημένη Εκθεση διαχείρισης του Διοικητικού Συμβουλίου

ΕΝΟΠΟΙΗΜΕΝΗ ΕΚΘΕΣΗ ΔΙΑΧΕΙΡΙΣΗΣ ΤΗΣ ΧΡΗΣΗΣ 1.7.2000 – 30.6.2001 ΤΗΣ ΜΗΤΡΙΚΗΣ ΕΤΑΙΡΕΙΑΣ “CPI A.E.” ΑΡ.Μ.Α.Ε. 32624/06/Β/95/1 ΚΑΙ ΤΗΣ ΘΥΓΑΤΡΙΚΗΣ “GETRONICS A.E.”

Προς την
Τακτική Γενική Συνέλευση των Μετόχων
Της 20/12/2001

Κυρίες και Κύριοι Μέτοχοι,

Σύμφωνα με τις επιταγές του Κ.Ν 2190/20 και του Καταστατικού, το Διοικητικό Συμβούλιο προκειμένου να σας ενημερώσει για την οικονομική θέση του ομίλου, την εξέλιξη των εργασιών του, την προβλεπόμενη πορεία των εταιρικών εργασιών και το οικονομικό αποτέλεσμα της χρήσης 1/7/2000 – 30/6/2001, συγκάλεσε την παρούσα Γενική Συνέλευση, για να υποβάλει προς έγκριση τον απολογισμό των πεπραγμένων του και τον ενοποιημένο ισολογισμό της 30/06/2001 με την ενοποιημένη κατάσταση του λογαριασμού “ Αποτελέσματα Χρήσεως” τον πίνακα Διάθεσης Αποτελεσμάτων και το ενοποιημένο Προσάρτημα.

Τα στοιχεία που παρατίθενται κατά κεφάλαια παρέχουν σαφή πληροφόρηση για τα θέματα σχετικά με την εταιρική περιουσία και την αξία της μετοχής σε συνδυασμό με το οικονομικό αποτέλεσμα που προέκυψε από την χρήση 1/7/2000 - 30/6/2001.

II. ΕΤΑΙΡΙΚΗ ΠΕΡΙΟΥΣΙΑ

Για την καλύτερη ενημέρωση σε ότι αφορά την εταιρική περιουσία παρατίθεται συγκριτικός πίνακας που προσδιορίζει την περιουσία του ομίλου κατά την 30/06/2001 ώστε να απεικονίζεται η διαμόρφωση των λογαριασμών που την συγκροτούν.

Ο προαναφερόμενος συγκριτικός πίνακας έχει ως εξής :

ΕΝΕΡΓΗΤΙΚΟ	
Εξοδα εγκαταστάσεως (αναπόσβεστα)	228.672.897
Πάγιο (αναπόσβεστο)	253.035.569
Κυκλοφορούν	4.700.018.264
Μεταβατικοί λογ/μοι ενεργητικού	70.482.112
Σύνολο Ενεργητικού	5.252.208.842
ΠΑΘΗΤΙΚΟ	
Προβλέψεις	70.565.789
Υποχρεώσεις	3.220.987.094
Μεταβατικοί λογ/μοι παθητικού	274.148.862
Εταιρική περιουσία	1.686.507.097
Σύνολο παθητικού	5.252.208.842

II. ΑΠΟΤΕΛΕΣΜΑΤΑ ΧΡΗΣΕΩΣ

Ο υπολογισμός του διαμορφωθέντος αποτελέσματος, όπως αυτό προέκυψε από την δραστηριότητα του ομίλου κατά την περίοδο 1/7/2000 - 30/6/2001, εκτίθεται αναλυτικά και κατά σαφή τρόπο στις οικονομικές καταστάσεις.

III. ΕΞΕΛΙΞΗ ΤΩΝ ΕΡΓΑΣΙΩΝ ΤΗΣ ΕΤΑΙΡΕΙΑΣ

Ο κύκλος εργασιών της κλεισμένης χρήσεως ανήλθε σε 6.405.619.274 δρχ. Επίσης τα καθαρά ενοποιημένα κέρδη της χρήσεως προ φόρων ανήλθαν σε 774.642.098 δρχ. δηλαδή 12,09 % του κύκλου εργασιών.

IV. ΠΡΟΤΕΙΝΟΜΕΝΗ ΔΙΑΘΕΣΗ ΚΕΡΔΩΝ

Τα προς διάθεση κέρδη, μετά την αφαίρεση του φόρου εισοδήματος, έχουν ως εξής :

Καθαρά αποτελέσματα χρήσεως	774.642.098
Πλέον: Υπόλ. αποτ.(κερδών) προηγ.χρησεων	133.882.664
	908.524.762
Μείον φόρος εισοδήματος	285.893.325
Κέρδη προς διάθεση	622.631.437

Η πρόταση για την διάθεση των κερδών έχει ως εξής :

1. Τακτικό αποθεματικό	26.619.073
2. Πρώτο Μέρισμα.	176.332.384
3. Πρόσθετο Μέρισμα	161.265.679
6 ^α Αποθεματικά από απαλλασσόμενα της φορολογίας έσοδα	2.996.877
7. Αμοιβές Μελών ΔΣ	3.500.000
7 ^α Κέρδη στο Προσωπικό	13.175.500
8. Υπόλοιπο κερδών εις νέον	238.741.924
	622.631.437

Αμοιβές από ποσοστά μελών του διοικητικού συμβουλίου, ποσού 7.000.000 δρχ. έχουν προεγκριθεί από την τακτική Γενική Συνέλευση των μετόχων της μητρικής την 18/12/2000.

Το ανά μετοχή μέρισμα είναι 51 δρχ. ή 0,15 ευρώ και προκύπτει από τα κέρδη της μητρικής.

V. ΟΙΚΟΝΟΜΙΚΗ ΘΕΣΗ ΤΗΣ ΕΤΑΙΡΕΙΑΣ

Η πραγματική οικονομική κατάσταση του ομίλου είναι ικανοποιητική και ανταποκρίνεται στην εμφανιζόμενη εικόνα του ισολογισμού της κλειόμενης χρήσης.

IV. ΠΡΟΒΛΕΠΟΜΕΝΗ ΠΟΡΕΙΑ ΤΟΥ ΟΜΙΛΟΥ

Με βάση την χωριστή μέχρι σήμερα πορεία των εταιρειών του ομίλου εκτιμάται ότι η επόμενη χρήση, παρά την σημαντική διεθνή κρίση που υπάρχει στον κλάδο της πληροφορικής, θα είναι κερδοφόρα.

VII. ΑΚΙΝΗΤΑ ΤΗΣ ΕΤΑΙΡΕΙΑΣ

Δεν υπάρχουν.

VIII. ΑΛΛΑ ΣΗΜΑΝΤΙΚΑ ΓΕΓΟΝΟΤΑ

Τα χαρακτηριστικά της κλειόμενης διαχειριστικής μας περιόδου ήταν:

Η δημιουργία του ομίλου με την εξαγορά της θυγατρικής Getronics A.E.

Ο ΠΡΟΕΔΡΟΣ ΤΟΥ Δ.Σ.

Χρήστος Παπαθάνος
Α.Α.Τ. Κ 045516

Η παρούσα έκθεση αποτελείται από 2 σελίδες. Είναι αυτή που αναφέρω στο πιστοποιητικό ελέγχου μου που χορήγησα με σημερινή ημερομηνία

Αθήνα 26/10/2001

Ο ΟΡΚΩΤΟΣ ΕΛΕΓΚΤΗΣ ΛΟΓΙΣΤΗΣ
Ευστάθιος Π.Καγιούλης
Α.Μ. Σ.Ο.Ε.Λ. 13271
ΔΙΕΘΝΗΣ ΕΛΕΓΚΤΙΚΗ Α.Ε.

10.8 Λογιστικές καταστάσεις της χρήσης 2000/2001.

C.P.I. Ανώνυμος Εταιρεία Ηλεκτρονικών Υπολογιστών και Περιφερειακών		ΑΡ.Μ.Α.Ε. 32624/06/Β/95/1	
ΣΥΝΟΠΤΙΚΗ ΛΟΓΙΣΤΙΚΗ ΚΑΤΑΣΤΑΣΗ ΤΗΣ 31/12/2000 (1 ΙΟΥΛΙΟΥ 2000 - 31 ΔΕΚΕΜΒΡΙΟΥ 2000)		ΠΟΣΑ ΣΕ ΔΡΧ.Λ.	
ΕΠΕΞΗΓΗΣΗ	1/7/2000-31/12/2000	1/7/1999-31/12/1999	1/7/1999-31/12/1999
ΕΠΕΞΗΓΗΣΗ			
Δαπάνες πολυτελείας απόσβεσης (αναπόσβεστο υπόλοιπο)	179.912.474	74.796.380	570.000.000
Πόλο Ενεργητικό	245.253.233	211.411.983	14.035.047
Μέσων Αποσβέσεως	186.508.226	167.805.714	403.263.283
Συμμετοχές & Μακροπρόθεσμες Απαιτήσεις	112.931.266	6.409.760	35.000.000
Αποθέματα	957.558.950	853.308.056	44.971.602
Πιστώτες	1.121.308.866	987.661.043	2.502.165.130
Λογιστικές απαιτήσεις	1.733.134.350	1.490.180.531	
Διαθέσιμα	464.706.938	57.388.194	
Μικροβαθικοί λογαριασμοί ενεργητικού	240.973.794	56.084.829	
ΣΥΝΟΛΟ ΕΝΕΡΓΗΤΙΚΟΥ	4.869.171.635	3.569.435.062	3.569.435.062
ΛΟΓΑΡΙΑΣΜΟΙ ΤΑΞΕΩΣ ΧΡΕΣΤΙΚΟΥ	201.545.000	176.174.100	176.174.100
ΚΑΤΑΣΤΑΣΗ ΛΟΓΑΡΙΑΣΜΟΥ ΑΠΟΤΕΛΕΣΜΑΤΩΝ ΧΡΗΣΕΩΣ (1 ΙΟΥΛΙΟΥ 2000-31 ΔΕΚΕΜΒΡΙΟΥ 2000)	1/7/2000-31/12/2000	1/7/1999-31/12/1999	
ΕΣΟΔΑ	3.290.537.162	3.087.858.706	
Εσοδα από πωλήσεις	2.377.480.811	2.266.736.927	
Μέσων Κόστος Πωληθέντων	913.056.351	821.121.779	
Μικτά αποτελέσματα εκμετάλλευσης	5.033.857	689.000	
Πόσων Άλλα εσοδα εκμετάλλευσης	918.090.308	821.810.779	
Σύνολο	286.827.202	198.388.649	
Εξοδα λειτουργικής δραστηριότητας	214.742.122	204.826.798	
Χρηματοοικονομικά αποτελέσματα	31.263.716	18.680.101	
Καθαρά αποτελέσματα εκμετάλλευσης	356.457.268	399.915.231	
Πόσων Ανόργανα Εσοδα - Κέρδη	149.697.961	92.939.521	
Μέσων Ανόργανα Εξοδα - Ζημιές	32.037.463	89.591.469	
ΚΑΘΑΡΑ ΑΠΟΤΕΛΕΣΜΑΤΑ (κέρδη) προ φόρων	513.117.766	403.263.283	

ΕΠΕΞΗΓΗΣΗ	1/7/2000-31/12/2000	1/7/1999-31/12/1999
Καταβληθέντα Μετοχικό Κεφάλαιο	690.500.000	
Αποθεματικά & λοιπά λογισμικά	1.436.630.927	
Ίδιων κεφαλαίων	513.117.766	
Αποτελέσματα Περιόδου	84.560.617	
Προβλεπόμενες Διαφορές	55.625.904	
Υποχρεώσεις Εξαχσιοληπτικές	2.118.736.421	
ΣΥΝΟΛΟ ΠΑΘΗΤΙΚΟΥ	4.869.171.635	3.569.435.062
ΛΟΓΑΡΙΑΣΜΟΙ ΤΑΞΕΩΣ ΠΙΣΤΩΤΙΚΟΥ	201.545.000	176.174.100

ΣΗΜΕΙΩΣΕΙΣ:

1 Για την σύνταξη της λογιστικής καταστάσεως ακολουθήθηκαν οι ίδιες λογιστικές αρχές που εφάρμοσε η εταιρεία για την σύνταξη των οικονομικών καταστάσεων της 30.6.2000

2 Η εταιρεία έχει ελεγχθεί φορολογικά και για την χρήση 1/7/1998-30/6/1999.

3 Δεν υπάρχουν εμπόδια βάσει στα πάγια στοιχεία.

4 Στο υπόλοιπο του λογαριασμού "Συμμετοχές & Μακροπρόθεσμες απαιτήσεις" περιλαμβάνεται και ποσό 60.000.000 που αφορά την αξία κτήσεως μετοχών ανωνύμου εταιρείας μη εισηγμένης στο Χρηματιστήριο Αξιών Αθηνών. Η εσωτερική λογιστική αξία των μετοχών αυτών με βάση τον τελευταίο δημοσιευμένο ισολογισμό ανέρχεται στο ποσό των 7.500.000

4 Αριθμός αποσβεσόμενου προσωπικού την 31/12/2000 81 άτομα

5 Ο αναρρόφιστος κύκλος εργασιών 3.280.537.162 αναλύεται ανά κατηγορία οικονομικής δραστηριότητας (ΣΤΑΚΟΔ 91) ως εξής:

5164 Χωδούρα εμπόριο μηχανών και εξοπλισμού γραφείου - 3.208.215.395 δρχ και 7250 Συντήρηση και επισκευή μηχανών γραφείου λογιστικών μηχανών και εξοπλισμού πληροφορικής- 82.321.767 δρχ.

Ο ΠΡΟΕΔΡΟΣ & ΔΙΕΥΘΥΝΩΝ ΣΥΜΒΟΥΛΟΣ
ΠΑΠΑΘΑΝΑΣ ΧΡΗΣΤΟΣ
Α.Α.Τ.Κ 045516

Ο ΟΙΚΟΝΟΜΙΚΟΣ ΔΙΕΥΘΥΝΤΗΣ & ΜΕΛΟΣ Δ.Σ.
ΣΤΡΟΓΓΙΛΟΥ ΕΛΕΥΘΕΡΙΟΣ
Α.Α.Ο.Ε.Ε 27765

ΠΙΣΤΟΠΟΙΗΤΙΚΟ ΕΛΕΓΧΟΥ ΟΡΚΩΤΟΥ ΕΛΕΓΚΤΗ ΛΟΓΙΣΤΗ
Προς το Διοικητικό Συμβούλιο της Ανωνύμου Εταιρείας "C.P.I. Ανώνυμος Εταιρεία Ηλεκτρονικών Υπολογιστών & Περιφερειακών"

Διεκνήρισα τον έλεγχο που προβλέπεται από τις διατάξεις του άρθρου 8 του π.δ. 360/1985, όπως τροποποιήθηκε με το άρθρο 90 του ν. 2533/1987, εφαρμόζοντας τις διαδικασίες που κρίναμε κατάλληλες για να διαπιστώσω ότι οι ακριβείς ετήσιες οικονομικές καταστάσεις της 30ης Ιουνίου 2001 που καλύπτουν την περίοδο από 1 Ιουλίου 2000 μέχρι 30 Ιουνίου 2001 δεν περιέχουν λάθη ή παραλείψεις που να επιφέρουν ουσιώδες την περιουσιακή διάρθρωση και την οικονομική θέση της εταιρείας, καθώς και τα αποτελέσματα που εμφανίζονται σε αυτές. Σημειώνεται ότι: 1) Στο υπόλοιπο του λογαριασμού "Δαπάνες πολυτελείας απόσβεσης" έχει περιληφθεί, σε προηγούμενη χρήση και ποσό 60.000.000 δρχ, το οποίο αφορά δαπάνες αναδιοργανωτικές της εταιρείας και θα αποσβεσθεί εντός πενταετίας. Μέχρι 31.12.2000 το αναπόσβεστο υπόλοιπο ανέρχεται σε 690.500.000 δρχ. 2) Το ποσό της υφιστάμενης προβλεπόμενης για εφορολογικές απαιτήσεις (δρχ. 16 εκατ.) δεν κρίνεται επαρκές για την κάλυψη της ζήτησης που εκδίδεται να προκύψει κατά την ρευστοποίηση των απαιτήσεων αυτών, οι οποίες κατά την 31.12.2000 ανέρχονται στο ποσό 60 εκατ. περίπου. Πάντως κατά τις αποψεις των αρμοδίων της εταιρείας η ζήμη από την ακύρωση αυτή δεν θα υπερβεί το ποσό των 19 εκατ. περίπου. Με βάση τον έλεγχο που διενεργήσατε διαπιστώσαμε ότι οι ακριβείς ετήσιες οικονομικές καταστάσεις που ούτως ή άλλως και στοιχεία της εταιρείας και μεθόδων λογιστικής της εταιρείας, κατά την 30.6.2001 καθώς και τα αποτελέσματα της περιόδου που έληξε στην ημερομηνία αυτή, βάσει των σχετικών διατάξεων που ισχύουν και των λογιστικών αρχών και μεθόδων που εφαρμόζει η εταιρεία, οι οποίες είναι γενικά παραδεκτές και δεν διαφέρουν από εκείνες που εφαρμόστηκαν στην αντίστοιχη χρήση. Επιστημονικά ότι το παρόν πιστοποιητικό εκδίδεται για τους σκοπούς του άρθρου 90 του ν. 2533/1987 και δεν υποκαθιστά το πιστοποιητικό του τακτικού ελέγχου, που απαιτείται από τις διατάξεις του άρθρου 37 του κωδ.ν. 2180/20.

Για το λόγο αυτό εκδίδεται ορισμένα κενά των ακριβών οικονομικών καταστάσεων να παρουσιάζουν διαφορές από εκείνα των ετήσιων οικονομικών καταστάσεων, που θα δημοσιευθούν μαζί με το προαναφερθέν πιστοποιητικό του τακτικού ελέγχου.

ΔΙΕΘΝΗΣ ΕΛΕΓΚΤΙΚΗ Α.Ε.
Ορκωτοί Ελεγκτές
Μέλος της
Pannell Kerr Forster
International Association

Αθήνα 29 Ιανουαρίου 2001
Ο Ορκωτός Ελεγκτής Λογιστής

Κ.Ρ.Ι. Ανώνυμος Εταιρεία Ηλεκτρονικών Υπολογιστών και Περιφερειακών

ΑΡ.Μ.Α.Ε. 32624/06/Β/95/1

ΣΥΝΟΠΤΙΚΗ ΛΟΓΙΣΤΙΚΗ ΚΑΤΑΣΤΑΣΗ ΤΗΣ 31/3/2001 (1 ΙΟΥΛΙΟΥ 2000 - 31 ΜΑΡΤΙΟΥ 2001)

(Ποσά σε δρχ.)

	<u>1/7/2000-31/3/2001</u>	<u>1/7/1999-31/3/2000</u>	<u>ΠΑΘΗΤΙΚΟ</u>	<u>1/7/2000-31/3/2001</u>	<u>1/7/1999-31/3/2000</u>
ΕΝΕΡΓΗΤΙΚΟ					
Δαπάνες πολυετούς απόσβεσης (αναπόσβεστο υπόλοιπο)		175.879.517	Καταβληθέν Μετοχικό Κεφάλαιο	660.500.000	570.000.000
Πάγιο Ενεργητικό	271.504.749	215.681.865	Αποθεματικά & λοιποί λογ/σμοί ίδιων κεφαλαίων		
Μείον Αποσβέσεις	193.271.500	78.233.249	Αποτελέσματα περιόδου	1.436.630.927	14.035.047
Συμμετοχές & Μακροπρόθεσμες Απαιτήσεις		112.931.256	Αποτελέσματα Προηγ.Χρήσεων	667.512.730	649.569.190
Αποθέματα		828.995.784	Προβλεψιές Διάφορες	84.560.617	18.069.604
Πελάτες		1.012.986.941	Υποχρεώσεις Βραχυπρόθεσμες	62.228.832	53.804.491
Λοιπές απαιτήσεις		1.513.771.704		921.249.432	1.769.833.463
Διαθέσιμα		17.283.771			
Μεταβατικοί λογαριασμοί ενεργητικού		92.600.316			
ΣΥΝΟΛΟ ΕΝΕΡΓΗΤΙΚΟΥ		<u>3.832.682.538</u>	ΣΥΝΟΛΟ ΠΑΘΗΤΙΚΟΥ	<u>3.832.682.538</u>	<u>3.075.311.795</u>
ΛΟΓΑΡΙΑΣΜΟΙ ΤΑΞΕΩΣ ΧΡΕΩΣΤΙΚΟΙ		<u>130.330.000</u>	ΛΟΓΑΡΙΑΣΜΟΙ ΤΑΞΕΩΣ ΠΙΣΤΩΤΙΚΟΙ	<u>130.330.000</u>	<u>18.440.600</u>

ΚΑΤΑΣΤΑΣΗ ΛΟΓΑΡΙΑΣΜΟΥ ΑΠΟΤΕΛΕΣΜΑΤΩΝ ΧΡΗΣΕΩΣ (1 ΙΟΥΛΙΟΥ 2000- 31 ΜΑΡΤΙΟΥ 2001)

	<u>1/7/2000-31/3/2001</u>	<u>1/7/1999-31/3/2000</u>	ΣΗΜΕΙΩΣΕΙΣ:
ΕΣΟΔΑ			
Εσοδα από πωλήσεις	4.620.900.472	4.657.941.017	1 Για την σύνταξη της λογιστικής κατάστασης ακολουθήθηκαν οι ίδιες λογιστικές αρχές που εφάρμοσε η εταιρεία για την σύνταξη των οικονομικών καταστάσεων της 30/6/2000
Μείον:Κόστος Πωληθέντων	3.338.618.661	3.397.430.536	2 Η εταιρεία έχει ελεγχθεί φορολογικά και για την χρήση 1/7/1998-30/6/1999.
Μικτά αποτελέσματα εκμετάλλευσης	1.282.281.811	1.260.510.481	3 Δεν υπάρχουν εμπράγματα βάρη στα πάγια στοιχεία
Πλέον:Άλλα έσοδα εκμετάλλευσης	28.625.235	689.000	4 Στο υπόλοιπο του λογαριασμού "Συμμετοχές & Μακροπρόθεσμες απαιτήσεις περιλαμβάνεται και ποσό δρχ 60.000.000 που αφορά την οξεία κτήσεως μετοχών ανώνυμου εταιρείας μη εισηγμένης στο Χρηματιστήριο Αξιών Αθηνών Η εσωτερική λογιστική αξία των μετοχών αυτών με βάση τον τελευταίο δημοσιευμένο ισολογισμό ανέρχεται στο ποσό των δρχ 9.930.000
Σύνολο	1.310.907.046	1.261.199.481	5 Αρθμός απασχολούμενου προσωπικού την 31/3/2001 83 άτομα.
Μείον:Εξόδα διοικητικής λειτουργίας	413.379.165	302.847.827	6 Ο αναφερόμενος κύκλος εργασιών δρχ. 4.620.900.472 αναλύεται ανά κατηγορία οικονομικής δραστηριότητας (ΣΤΑΚΟΔ 91) ως εξής: 5164 Χονδρικό εμπόριο μηχανών και εξοπλισμού γραφείου -4.491.635.554 δρχ. και
Εξόδα λειτουργίας διάθεσης	316.138.511	301.767.703	7250 Συντήρηση και επισκευή μηχανών γραφείου λογιστικών μηχανών και εξοπλισμού πληροφορικής.
Χρηματοοικονομικά αποτελέσματα	16.682.116	38.772.179	129.264.918 δρχ.
Καθαρά αποτελέσματα εκμετάλλευσης	564.707.254	617.811.772	7 Αύξηση μετοχικού κεφαλαίου με ιδιωτική τοποθέτηση και δημόσια εγγραφή από 8-10/1/2000, κατά την εισαγωγή του συνόλου των μετοχών της εταιρείας(6.605.000 μετοχές) στην παράλληλη αγορά του Χ.Α.Α. προς διαπραγμάτευση την 11/12/2000. Υψος ανιληθέντων κεφαλαίων (905.000 μετοχές x 1.650 δρχ.)
Πλέον:Ανόργανα Εσοδα - Κέρδη	143.839.319	157.062.843	1.493.250.000 δρχ. σύμφωνα με την πιστοποίηση του Δ.Σ. της 21/11/2000.Δαπάνες έκδοσης 154.320.458 δρχ.
Μείον:Ανόργανα Εξόδα - Ζημιές	41.033.843	125.305.425	
ΚΑΘΑΡΑ ΑΠΟΤΕΛΕΣΜΑΤΑ (κέρδη) προ φόρων	<u>667.512.730</u>	<u>649.569.190</u>	

Αγ.Παρασκευή 11/4/2001

Ο ΠΡΕΔΡΟΣ & ΔΙΕΥΘΥΝΩΝ ΣΥΜΒΟΥΛΟΣ
ΠΑΠΑΘΑΝΟΣ ΧΡΗΣΤΟΣ
Α.Α.Τ. Κ. 045516

Ο ΟΙΚΟΝΟΜΙΚΟΣ ΔΙΕΥΘΥΝΤΗΣ & ΜΕΛΟΣ Δ.Σ.
ΣΤΡΟΓΓΙΟΛΟΥ ΕΛΕΥΘΕΡΙΟΣ
Α.Μ.Α.Ο.Ε.Ε. 27765

Κ.Ρ.Ι. Ανώνυμος Εταιρεία Ηλεκτρονικών Υπολογιστών και Περιφερειακών

ΑΡ.Μ.Α.Ε. 3262406/Β/95/1

ΣΥΝΟΠΤΙΚΗ ΛΟΓΙΣΤΙΚΗ ΚΑΤΑΣΤΑΣΗ ΤΗΣ 30/6/2001 (1 ΙΟΥΛΙΟΥ 2000 - 30 ΙΟΥΛΙΟΥ 2001)

(Ποσά σε €)

	1/7/2000-30/6/2001	1/7/1999-30/6/2000	ΠΑΘΗΤΙΚΟ	1/7/2000-30/6/2001	1/7/1999-30/6/2000
ΕΝΕΡΓΗΤΙΚΟ					
Δαπάνες προμηθειών αποθήκης (εκαταβλητό υπόλοιπο)	229.666.668	71.466.106	Καταβλητέο Μετοχικό Κεφάλαιο	560.500.000	570.000.000
Πόλο Ενεργητικό	213.249.497	224.080.182	Αποθεμίματα & λοιπά λογισμικά	1.436.630.927	33.880.927
Μείον Αποσβέσεις	136.435.817	76.613.680	Ιδίων κεφαλαίων	817.368.123	66.491.013
Συμμετοχές & Μεκροπρόθεσμες Απαιτήσεις	1.786.705.606	1.75.902.283	Αποτελέσματα προόδου	84.560.617	18.068.604
Αποθέματα	610.777.394	5.149.156	Προβλεπόμενες Διαφορές	46.290.567	71.576.449
Πελάτες	1.096.277.931	827.234.749	Υποχρεώσεις Εργοληπειακές	2.367.733.672	1.916.814.847
Λογικές απαιτήσεις	1.464.721.334	1.156.003.321	Μεταβατικοί λογαριασμοί παθητικού	10.098.064	-
Διαθέσιμα	107.493.478	5.364.446			
Μεταβατικοί λογαριασμοί ενεργητικού	68.706.969	2.676.934.840			
ΣΥΝΟΛΟ ΕΝΕΡΓΗΤΙΚΟΥ	5.443.181.950	18.956.600	ΣΥΝΟΛΟ ΠΑΘΗΤΙΚΟΥ	5.443.181.960	2.676.934.840
ΛΟΓΑΡΙΑΣΜΟΙ ΤΑΞΕΩΣ ΧΡΕΣΤΙΚΟΥ	1.040.874.000		ΛΟΓΑΡΙΑΣΜΟΙ ΤΑΞΕΩΣ ΠΙΣΤΩΤΙΚΟΥ	1.040.874.000	18.956.600

ΚΑΤΑΣΤΑΣΗ ΛΟΓΑΡΙΑΣΜΟΥ ΑΠΟΤΕΛΕΣΜΑΤΩΝ ΧΡΗΣΕΩΣ (1 ΙΟΥΛΙΟΥ 2000- 30 ΙΟΥΛΙΟΥ 2001)

	1/7/2000-30/6/2001	1/7/1999-30/6/2000
ΕΣΟΔΑ		
Εσοδα από πωλήσεις	6.554.903.564	6.067.832.765
Μείον Κόστος Πωληθέντων	4.853.957.163	4.419.082.150
Μικτά αποτελέσματα εκμετάλλευσης	1.670.946.401	1.648.750.615
Μείον Άλλα έσοδα εκμετάλλευσης	35.598.235	5.081.000
Σύνολο	1.706.544.636	1.653.831.615
Μείον Έξοδα διοικητικής λειτουργίας	568.904.060	455.291.962
Έξοδα λειτουργίας διαθέσιμα	402.850.232	446.703.252
Χρηματοοικονομικά αποτελέσματα	18.013.964	68.443.742
Καθαρά αποτελέσματα εκμετάλλευσης	718.776.380	683.382.659
Μείον Ανόργανα Έσοδα - Κέρδη	124.566.067	140.754.329
Μείον Ανόργανα Έξοδα - Ζημιές	25.974.324	145.697.241
ΚΑΘΑΡΑ ΑΠΟΤΕΛΕΣΜΑΤΑ (Κέρδη) προ φόρων	817.368.123	678.459.747

1 Για την σύνταξη της λογιστικής κατάσταση, αποδοθήσαν οι ίδιες λογιστικές αρχές που εφαρμόσα η εταιρεία για την σύνταξη των οικονομικών καταστάσεων της 30.6.2000
 2 Διακρίβηται ότι τα στοιχεία ποσά της προηγούμενης χρήσεως παραμένουν όπως παραλαμβάνονται στις δημοσιευμένες οικονομικές καταστάσεις της χρήσεως εκείνης.
 3 Η παρτίδα τρι ελαφτε φορολογικά μέτρα την χρήση 1/7/1999-30/6/1999 κατά συνέπεια ο φορολογικός υπολογισμός δεν έγινε κατ'αποτέλεσμα της εν λόγω παρτίδας.
 4 Δεν υπάρχουν κινήματα βάρη στα τμήματα εταιρείας.
 5 Στο υπόλοιπο του λογαριασμού "Ταμειαρχείο & Μεταφορές", απαιτήσεις παραλαμβάνεται και ποσό 68.443.742 €.
 6 Αύξηση λογιστική αξία των μετοχών αυτών με βάση τους τελευταίους δημοσιευμένους απολογισμούς εκφρασμένη στο ποσό των 787 εκατ. ευρώ.
 7 Αύξηση απορροφώσεων προσαυτικού του 30/6/2001 82 € είναι.
 8 Απορροφώσεως κύκλου εργασιών της 6.554.903.564 συνάδεται από κληρονομή οικονομικής δραστηριότητας (ΣΤΑΚΟΔ 81) ως εξής: 5164 Χρόνια κληρονομή μερών και ετήσιου ποσού της 8.342.737.028 και 7250 Σύνταξη και επένδυση μερών κληρονομή μερών και ετήσιου ποσού της 172.168.536
 9 Αύξηση μετοχικού κεφαλαίου με έκδοση προμήθειων και δημόσια πώληση από 8-10/1/2000, κατά την απονομή των μετοχών της εταιρείας 805.000 μετοχές στην επωδόληση αγορά από Χ.Α.Α. προς δραστηριοποίηση την 1/1/2000. Υπάρχει απορροφώσεων κεφαλαίων 905.000 μετοχές x 1.650 €.
 1) 483.250.000 €.
 2) εσοδήματα με την μεταστροφή του Α.Τ. της 21/1/2000. Διαφοράς ταξιδιού 154.320.458 €.

Αγ Παρασκευή 24 Ιουλίου 2001

Ο ΠΡΕΔΡΟΣ & ΔΙΕΥΘΥΝΩΝ ΣΥΜΒΟΥΛΟΣ
 ΠΑΠΑΓΑΝΟΣ ΧΡΗΣΤΟΣ
 Α.Α.Τ.Κ 045516

Ο ΟΙΚΟΝΟΜΙΚΟΣ ΔΙΕΥΘΥΝΤΗΣ & ΜΕΛΟΣ Δ.Σ.
 ΣΤΡΩΤΟΓΙΑΝΟΥ ΕΛΕΥΘΕΡΙΟΣ
 Α.Μ.Α.Ο.Ε.Ε. 27765

ΙΣΤΟΡΗΟΓΡΑΦΙΚΟ ΕΛΕΥΘΕΡΟΥ ΟΡΚΩΣΙΟΥ ΕΛΕΥΘΕΡΗ ΛΟΓΙΣΤΗ

Πέτρος το Διοικητικό Συμβούλιο της κ.ρ.ι. Ανώνυμος Εταιρεία Ηλεκτρονικών Υπολογιστών και Περιφερειακών

Διενεργήσαμε τον έλεγχο που προβλέπεται από τις διατάξεις του άρθρου 6 του π.δ. 360/1985, όπως τροποποιήθηκε με το άρθρο 90 του ν. 2533/1997, εφαρμόζοντας στα βιβλία των αρχών και κεντρικών ελεγκτών που αποδίδεται το Σέλιον Ορκωτών Ελεγκτών Λογιστών, τις ελεγκτικές διαδικασίες που κρίναμε κατάλληλες, για να διαπιστώσουμε ότι οι αναφερόμενες οικονομικές καταστάσεις της Α.Ε. «Κ.Ρ.Ι. Ανώνυμος Εταιρεία Ηλεκτρονικών Υπολογιστών και Περιφερειακών» που κλήθηκαν την περίοδο από την 1^η Ιουλίου 2000 μέχρι την 30^η Ιουλίου 2001, δεν περιέχουν ανακριβείς ή παραπλανητικές και επιβλαβείς ουσιαστικές πληροφορίες και την οικονομική θέση της εταιρείας, καθώς και τα αποτελέσματα που εμφανίζονται σε αυτές. Στα βιβλία των ελεγκτών αυτού λογιστή και γνήσιου και λογιστή απολογισμίου εγγράφων του υποκαταστήματος της εταιρείας, Τμήμα στην διάθεση μας, τα βιβλία και στοιχεία που τηρήσε η εταιρεία και μας δώθηκε να αναζητήσε για τον έλεγχο ελεγκτικές και επιβεβαιώσε τις πληροφορίες. Δεν προσκοπήθηκε η μελέτη απογραφής σε σχέση με την αντίστοιχη προηγούμενη περίοδο. Από τον παραπάνω έλεγχο μας προέκυψε τα εξής: 1) Στο υπόλοιπο του λογαριασμού «Διαφορές, απομεινών αποβλημένων κεφαλαίων και ποσό 692, 140 εκατ. ευρώ (72 εκατ. από προηγούμενη χρήση και 68 εκατ. από την παρούσα χρήση) το οποίο αφορά διακρίβητες, αναδιοργανώσεως της εταιρείας και θα αποβληθεί εντός συντομότητας. Μέχρι την 30.6.2001 το αναφερόμενο υπόλοιπο ανέγγιστο σε 692, 70 εκατ. περίπου. 2) Το ποσό της υποκαταστήσεως προβλεπόμενων εσοδών (692, 55 εκατ.) δεν κρίναμε επαρκές για την κάλυψη της ζημίας που ενδέχεται να προκύψει κατά την μεταστροφή των απαιτήσεων αυτών, οι οποίες κατά την 30.6.2001 ανεγγίστησαν στο ποσό 692, 25 εκατ. περίπου. Με βάση τον έλεγχο που διενεργήσαμε, διαπιστώσαμε ότι οι αναφερόμενες οικονομικές καταστάσεις, προκύπτουν από τα βιβλία και στοιχεία της εταιρείας και από λογαριασμούς και προαναφερόμενες παρατηρήσεις μας καθώς και οι παρατηρήσεις από την εταιρεία σημειώσεως, αριθ. 3 και 5, δεν περιέχουν ανακριβείς ή παραπλανητικές και επιβλαβείς ουσιαστικές, την εμφανιζόμενη πληροφορική διάφορα και την οικονομική θέση της εταιρείας, κατά την 30^η Ιουλίου 2001, καθώς και τα αποτελέσματα της περιόδου που έλαβε στην παραπομπή αυτή, βιβλία των ελεγκτών διακρίβητων κεντρικών και των λογιστικών αρχών και μεθόδων που εφαρμόζε η εταιρεία, οι οποίες έχουν γίνει γενικά παρακρίβητες και δεν διακρίβηται από εκείνες που εφαρμόζονται στην αντίστοιχη περίοδο της προηγούμενης χρήσεως. Επομένως είναι ότι το παρόν πιστοποιητικό εκδίδεται για τους σκοπούς του άρθρου 90 του ν. 2533/1997 και δεν υποκαθίστα το πιστοποιητικό του τακτικού ελεγκτή, που απαιτείται από τις διατάξεις του άρθρου 37 του κατ. Ν. 2190/1920 περί ανώνυμων εταιρειών. Για το λόγο αυτό ενδέχεται ορισμένα κεντρικά βιβλία των αναφερόμενων οικονομικών καταστάσεων να παρουσιάζουν διαφορές από εκείνα των κτηνών οικονομικών καταστάσεων, που θα δημοσιευθούν μαζί με το προαναφερόμενο πιστοποιητικό του τακτικού ελεγκτή.

ΔΙΕΥΘΥΝΤΗΣ ΕΛΕΓΚΤΙΚΗΣ Α.Ε.
 Ορκωτός Ελεγκτής Λογιστής
 PANNELL KERR FORSTER
 Chartered Accountants

Αθήνα, 27 Ιουλίου 2001

Ο ΟΡΚΩΤΟΣ ΕΛΕΓΚΤΗΣ ΛΟΓΙΣΤΗΣ
 ΕΥΓΕΝΙΟΣ Π. ΚΑΥΓΟΥΛΗΣ
 ΑΜ.Σ.Ο.Ε.Ε. 13271

10.9 Ενοποιημένη λογιστική κατάσταση της χρήσης 2000/2001

C.P.I. Ανώνυμος Εταιρεία Ηλεκτρονικών Υπολογιστών και Περιφερειακών ΑΡ.Μ.Α.Ε. 32624/06/Β/95/1 ΣΥΝΟΠΤΙΚΗ ΕΝΟΠΙΩΜΕΝΗ ΛΟΓΙΣΤΙΚΗ ΚΑΤΑΣΤΑΣΗ ΤΗΣ 30/6/2001 (1 ΙΟΥΛΙΟΥ 2000 - 30 ΙΟΥΝΙΟΥ 2001) (Ποσά σε δρχ.)			
ΕΝΕΡΓΗΤΙΚΟ	1/7/2000-30/6/2001	ΠΑΘΗΤΙΚΟ	1/7/2000-30/6/2001
Δαπάνες πολυετούς απόσβεσης (αναπόσβεστο υπόλοιπο)		Καταβληθέντα Μετοχικά Κεφάλαια	660.500.000
Πάγιο Ενεργητικό	731.511.664	Αποθεματικά & λοιποί λογαίοι ιδίων κεφαλαίων	1.436.630.927
Μείον Αποσβέσεις	643.234.649	Αποτελέσματα περιόδου	774.642.096
Συμμετοχές & Μακροπρόθεσμες Απαιτήσεις		Αποτελέσματα Προηγ. Χρήσεων	133.882.664
Αποθέματα		Διαφορές ενοποίησης	(679.028.666)
Πελάτες	1.634.704.355	Δικαιώματα μειοψηφίας	46.961
Λοιπές απαιτήσεις	1.518.670.248	Προβλέψεις διαφορές	139.383.619
Διαθέσιμα	680.301.048	Υποχρεώσεις Βραχυπρόθεσμες	2.576.731.165
Μεταβατικοί λογαριασμοί ενεργητικού	70.462.112	Μεταβατικοί λογαριασμοί παθητικού	274.148.862
ΣΥΝΟΛΟ ΕΝΕΡΓΗΤΙΚΟΥ	5.316.937.831	ΣΥΝΟΛΟ ΠΑΘΗΤΙΚΟΥ	5.316.937.831
ΛΟΓΑΡΙΑΣΜΟΙ ΤΑΞΕΩΣ ΧΡΕΩΣΤΙΚΟΙ	2.708.758.069	ΛΟΓΑΡΙΑΣΜΟΙ ΤΑΞΕΩΣ ΠΙΣΤΩΤΙΚΟΙ	2.708.758.069
ΚΑΤΑΣΤΑΣΗ ΛΟΓΑΡΙΑΣΜΩΝ ΑΠΟΤΕΛΕΣΜΑΤΩΝ ΧΡΗΣΕΩΣ (1 ΙΟΥΛΙΟΥ 2000-30 ΙΟΥΝΙΟΥ 2001)			
ΕΣΟΔΑ	1/7/2000-30/6/2001	ΣΗΜΕΙΩΣΕΙΣ:	
Εσοδα από πωλήσεις	6.405.619.274	1)Η εταιρεία συντάσσει για πρώτη φορά ενοποιημένες οικονομικές καταστάσεις	
Μείον Κόστος Πωληθέντων	4.719.540.813	2)Την ενοποιημένη κατάσταση περιλαμβάνεται η εταιρεία "GETRONICS HELLAS A.E." Σημειώνεται ότι στα ενοποιημένα αποτελέσματα της χρήσης ενοποιήθηκε το αποτέλεσμα της ανωτέρω θυγατρικής που αναστομά από την ημερομηνία εγγραφής 12/9/2001 μέχρι την 30.6.2001	
Μικτά αποτελέσματα εκμετάλλευσης	1.686.078.461	3)Η μητρική εταιρεία έχει ελεγχθεί φορολογικά μέχρι την χρήση 1/7/1998-30/6/1999, ενώ η θυγατρική μέχρι την χρήση 1993.Κατά συνέπεια οι φορολογικές υποχρεώσεις δεν έχουν καταστεί οριστικές	
Πλέον Άλλα εσοδα εκμετάλλευσης	35.649.065	4 Δεν υπάρχουν εμπόδια βάρη στα πάγια στοιχεία	
Σύνολο	1.721.727.546	5 Αριθμός απασχολούμενων προσωπικών την 30/6/2001 113 άτομα	
Μείον Εξοδα διοικητικής λειτουργίας	561.197.596	6 Ο αναφερόμενος κύκλος εργασιών δρχ. 6.405.619.274 αναλύεται ανά κατηγορία οικονομικής δραστηριότητας (ΣΤΑΚΟΔ 91) ως εξής: 5164 Χονδρικό εμπόριο μηχανών και εξοπλισμού γραφείου - 6.178.694.065 δρχ. και 7250 Συντήρηση και επισκευή μηχανών γραφείου λογιστικών μηχανών και εξοπλισμού πληροφορικής-226.955.209 δρχ.	
Εξοδα λειτουργίας διάθεσης	452.024.374		
Χρηματοοικονομικά αποτελέσματα	13.046.291		
Καθαρά αποτελέσματα εκμετάλλευσης	675.459.285		
Πλέον Ανόργανα Εσοδα - Κέρδη	126.664.525		
Μείον Ανόργανα Εξοδα - Ζημιές	27.710.725		
ΚΑΘΑΡΑ ΑΠΟΤΕΛΕΣΜΑΤΑ (κέρδη) προ φόρων	774.643.085		
Μείον Αναλογία μειοψηφίας στα κέρδη	967		
ΚΑΘΑΡΑ ΕΝΟΠΙΩΜΕΝΑ ΑΠΟΤΕΛΑΤΑ (κέρδη) προ φόρων	774.642.096		
Αγ.Παρασκευή 24 Ιουλίου 2001			
Ο ΠΡΟΕΔΡΟΣ & ΔΙΕΥΘΥΝΩΝ ΣΥΜΒΟΥΛΟΣ ΠΑΠΑΘΑΝΑΣ ΧΡΗΣΤΟΣ Α.Α.Τ. Κ045516		Ο ΟΙΚΟΝΟΜΙΚΟΣ ΔΙΕΥΘΥΝΤΗΣ & ΜΕΛΟΣ Δ.Ε. ΣΤΡΟΓΓΙΟΛΟΥ ΕΛΕΥΘΕΡΙΟΣ Α.Μ.Α.Ο.Ε.Ε. 27765	
ΠΙΣΤΟΠΟΙΗΤΙΚΟ ΕΛΕΓΧΟΥ ΟΡΚΩΤΟΥ ΕΛΕΓΚΤΗ ΛΟΓΙΣΤΗ			
Προς το Διοικητικό Συμβούλιο της «C.P.I. Ανώνυμος Εταιρεία Ηλεκτρονικών Υπολογιστών και Περιφερειακών»			
<p>Διενεργήσαμε τον έλεγχο που προβλέπεται από τις διατάξεις του άρθρου 6 του π.δ. 360/1985, όπως τροποποιήθηκε με το άρθρο 90 του ν. 2533/1997, εφαρμόζοντας στα πλαίσια των αρχών και κανόνων ελεγκτικής που ακολουθεί το Σύστημα Ορκωτών Ελεγκτών Λογιστών, τις ελεγκτικές διαδικασίες που κρίνουμε κατάλληλες, για να διαπιστώσουμε ότι οι ανωτέρω συνοπτικές οικονομικές καταστάσεις της «C.P.I. Ανώνυμος Εταιρεία Ηλεκτρονικών Υπολογιστών και Περιφερειακών» που καλύπτουν την περίοδο από την 1^η Ιουλίου 2000 μέχρι την 30^η Ιουνίου 2001 δεν περιέχουν ανακρίβειες ή παραλείψεις που να επηρεάζουν ουσιαστικά την ενοποιημένη περιουσιακή διάρθρωση και οικονομική θέση, καθώς και τα ενοποιημένα αποτελέσματα, της ανωτέρω μητρικής εταιρείας και των θυγατρικών της που περιλαμβάνονται στην ενοποίηση. Από τον παραπάνω έλεγχο μας προέκυψαν τα εξής: 1) Στο υπόλοιπο του λογαριασμού «Δαπάνες πολυετούς απόσβεσης» περιλαμβάνεται και ποσό δρχ. 140 εκατ. περίπου (72 εκατ. από προηγούμενη χρήση και 68 εκατ. από την παρούσα χρήση) το οποίο αφορά δαπάνες αναδιοργάνωσης της εταιρείας και θα αποσβεσθεί εντός πενταετίας. Μέχρι την 30.6.2001 το αναπόσβεστο υπόλοιπο ανέρχεται σε δρχ. 70 εκατ. περίπου. 2)Στον λογαριασμό «Συμμετοχές και μακροπρόθεσμες απαιτήσεις», περιλαμβάνεται και συμμετοχή σε ανώνυμη εταιρεία συνολικού ποσού δρχ. 60 εκατ. η οποία δεν ελέγχεται από Ορκωτό Ελεγκτή Λογιστή. Η αποτίμηση της ανωτέρω συμμετοχής έγινε στην αξία κτήσεως σύμφωνα με τις διατάξεις του άρθρου 28 παρ. 5γ. του ΚΒΣ. Η ιστορική λογιστική αξία της συμμετοχής όπως προκύπτει από τον τελευταίο δημοσιευμένο ισολογισμό είναι μικρότερη κατά δρχ. 50 εκατ. περίπου. 3) Η συνολική σχηματισθείσα πρόβλεψη για αποζημίωση προσωπικού, λόγω εξόδου από την υπηρεσία, υπολείπεται της προβλεπόμενης με βάση τον κωδ. Ν.2190/1920 κατά ποσό δρχ. 62 εκατ. περίπου. 4) Το ποσό της υφιστάμενης πρόβλεψης (δρχ. 68,8 εκατ.) για επισφαλείς και σε καθυστέρηση απαιτήσεις δεν κρίνεται επαρκές για την κάλυψη της ζημιάς που ενδέχεται να προκύψει κατά την ρευστοποίηση των απαιτήσεων αυτών, οι οποίες κατά την 30.6.2001 ανέρχονταν στο ποσό δρχ. 236 εκατ. περίπου. 5) Μεταξύ των αποθεμάτων της εταιρείας περιλαμβάνονται ανταλλακτικά ποσού δρχ. 80 εκατ. περίπου που προορίζονται να καλύψουν πιθανές μελλοντικές συμβατικές υποχρεώσεις της εταιρείας προς συγκεκριμένους πελάτες της. Κατά την άποψή μας η ήδη σχηματισθείσα πρόβλεψη απαξίωσης τους ποσού δρχ. 13,4 εκατ. περίπου πιθανόν να μην επαρκεί για την κάλυψη της ζημιάς που ενδέχεται να προκύψει από τη μη διάθεσή τους. Με βάση τον έλεγχο που διενεργήσαμε, διαπιστώσαμε ότι οι ανωτέρω ενοποιημένες οικονομικές καταστάσεις έχουν καταρτιστεί σύμφωνα με τις σχετικές διατάξεις του κωδ. Ν. 2190/1920 «περί ανώνυμων εταιριών» και αφού ληφθούν υπόψη οι προαναφερόμενες παρατηρήσεις μας καθώς και η σημείωση της εταιρείας αριθ. 3, δεν περιέχουν ανακρίβειες ή παραλείψεις που να επηρεάζουν ουσιαστικά την εμφανιζόμενη ενοποιημένη περιουσιακή διάρθρωση και οικονομική θέση του συνόλου των επιχειρήσεων που περιλήφθηκαν στην ενοποίηση κατά την 30^η Ιουνίου 2001, καθώς και τα ενοποιημένα αποτελέσματα της περιόδου που έληξε αυτή την ημερομηνία, βάσει των σχετικών διατάξεων που ισχύουν και λογιστικών αρχών και μεθόδων που εφαρμόζει η μητρική εταιρεία και οι οποίες έχουν γίνει γενικά παραδεκτές. Επισημαίνεται ότι το παρόν πιστοποιητικό εκδίδεται για τους σκοπούς του άρθρου 90 του ν. 2533/1997 και δεν υποκαθιστά το πιστοποιητικό του ελεγκτικού ελέγχου, που απαιτείται από τις διατάξεις του άρθρου 108 του κωδ. Ν. 2190/1920 «περί ανώνυμων εταιριών». Για το λόγο αυτό ενδέχεται ορισμένα κριτήρια των ανωτέρω συνοπτικών οικονομικών καταστάσεων να διαφέρουν από εκείνα των επίσημων οικονομικών καταστάσεων, που θα δημοσιευθούν μαζί με το προαναφερόμενο πιστοποιητικό του ελεγκτικού ελέγχου.</p>			
Αθήνα, 27 Ιουλίου 2001			
ΔΙΕΘΝΗΣ ΕΛΕΓΚΤΙΚΗ Α.Ε. Ορκωτοί Ελεγκτές Λογιστές PANNEL KERR FORSTER Chartered Accountants		Ο ΟΡΚΩΤΟΣ ΕΛΕΓΚΤΗΣ ΛΟΓΙΣΤΗΣ ΕΥΣΤΑΘΙΟΣ Π. ΚΑΓΙΟΥΛΗΣ ΑΜ ΣΟΕΛ 13271	

10.10 Κατάσταση ταμειακών ροών χρήσης 2000/2001

CPI Ανώνυμος Εταιρεία Ηλεκτρονικών Υπολογιστών & Περιφερειακών

ΑΡ.Μ.Α.Ε.32624/06/Β/95/1

Κατάσταση Ταμειακών Ροών

της χρήσεως από 1/7/2000 μέχρι 30/6/2001

ποσά σε δρχ.

A/A	ΑΝΑΛΥΣΗ	Χρήση	1/7/2000-30/6/2001
A	Ταμειακές Ροές από συνήθεις (λειτουργικές) δραστηριότητες		
A	100 Ταμειακές Εισροές		
	101 Πωλήσεις		6,554,903,564
	102 Άλλα έσοδα εκμεταλλεύσεως		35,598,235
	103 Εκτακτα & ανόργανα έσοδα		120,736,107
	104 Έσοδα προηγούμενων χρήσεων		905,000
	105 Πιστωτικοί τόκοι(καταθέσεων κ.λ.π.)		11,813,443
	106 Έσοδα χρεογράφων		-
	107 Πώληση χρεογράφων		-
	108 Μείωση απαιτήσεων		-
	<i>Αφαιρούνται:</i>		
	109 Αγορά χρεογράφων		-
	110 Αύξηση απαιτήσεων		584,561,535
	<i>Σύνολο Ταμειακών Εισροών (A 100)</i>		<i>6,139,394,814</i>
A	200 Ταμειακές Εκροές		
	201 Κόστος πωληθέντων (μείον αποσβέσεις και προβλέψεις)		4,883,957,163
	202 Έξοδα λειτουργίας διοικήσεως		460,019,365
	203 Έξοδα λειτουργίας ερευνών-αναπτύξεως		-
	204 Έξοδα λειτουργίας διαθέσεως		402,850,232
	205 Έξοδα υποαπασχόλησης/αδράνειας		-
	206 Άλλα έξοδα		20,470,491
	207 Αύξηση αποθεμάτων		74,375,035
	208 Αύξηση μεταβατικών λογαριασμών Ενεργητικού		68,706,669
	209 Μείωση μεταβατικών λογαριασμών Παθητικού		-
	210 Μείωση βραχυπρόθεσμων υποχρεώσεων (πλην τραπεζών & πλήν φόρων-τελών)		-
	<i>Αφαιρούνται:</i>		
	211 Μείωση αποθεμάτων		-
	212 Μείωση μεταβατικών λογαριασμών Ενεργητικού		-
	213 Αύξηση μεταβατικών λογαριασμών Παθητικού		10,098,054
	214 Αύξηση Βραχυπρόθεσμων υποχρεώσεων (πλην Τραπεζών & πλήν φόρων-τελών)		1,523,319,473
	<i>Σύνολο Ταμειακών Εκροών (A 200)</i>		<i>4,376,961,428</i>
A	300 Ταμειακές Εκροές Φόρων		
	301 Φόροι Εισοδήματος		285,893,325
	302 Μη ενσωματούμενοι στο λειτουργικό κόστος Φόροι		-
	303 Διαφορές φόρου φορολογικού ελέγχου		-
	304 Μείωση υποχρεώσεων από φόρους-τέλη		-
	<i>Αφαιρείται:</i>		
	305 Αύξηση υποχρεώσεων από φόρους-τέλη		3,862,953
	<i>Σύνολο Ταμειακών Εκροών Φόρων(A 300)</i>		<i>282,030,372</i>
	Ταμειακές Ροές από συνήθεις (λειτουργικές) δραστηριότητες (A100-A200-A300)=A		1,480,403,014
B	Ταμειακές ροές από Επενδυτικές δραστηριότητες		
B	100 Ταμειακές Εισροές		
	101 Πώληση ασώματων ακινητοποιήσεων		-

102	Πώληση ενσώματων ακινητοποιήσεων	350,442
103	Πώληση συμμετοχών και τίτλων ακινητοποιήσεων	-
104	Μείωση μακροπρόθεσμων απαιτήσεων	-
105	Εσοδα συμμετοχών και τίτλων ακινητοποιήσεων	-
106	Πιστωτικοί τόκοι(μακροπρόθεσμων κ.λ.π. Απαιτήσεων)	-
	Σύνολο Ταμειακών Εισροών (B 100)	350,442
B	Ταμειακές Εκροές	
201	Αγορά ασώματων ακινητοποιήσεων	540,000
202	Αγορά ενσώματων ακινητοποιήσεων	53,058,657
203	Αγορά συμμετοχών και τίτλων ακινητοποιήσεων	1,737,774,350
204	Αύξηση μακροπρόθεσμων απαιτήσεων	45,782,100
205	Αύξηση εξόδων εγκαταστάσεως	240,610,675
	Σύνολο Ταμιακών Εκροών (B 200)	2,077,765,782
	Ταμειακές ροές από Επενδυτικές δραστηριότητες (B100-B200)=B	- 2,077,415,340
Γ	Ταμειακές ροές από χρηματοδοτικές δραστηριότητες	
Γ	Ταμειακές Εισροές	
101	Είσπραξη αύξησης μετοχικού κεφαλαίου και διαφοράς υπέρ άρθρο	1,493,250,000
102	Είσπραξη επιχορηγήσεων παγίων	-
103	Αύξηση μακροπρόθεσμων υποχρεώσεων	-
104	Αύξηση βραχυπρόθεσμων υποχρεώσεων (λογαριασμοί Τραπεζών)	-
	Σύνολο Ταμειακών Εισροών (Γ 100)	1,493,250,000
Γ	Ταμειακές Εκροές	
201	Μείωση (επιστροφή) μετοχικού κεφαλαίου	-
202	Επιστροφή επιχορηγήσεων παγίων	-
203	Μείωση μακροπρόθεσμων υποχρεώσεων	-
204	Μείωση βραχυπρόθεσμων υποχρεώσεων (λογαριασμοί Τραπεζών)	450,846,235
205	Τόκοι πληρωθέντες	27,827,407
206	Μερίσματα πληρωθέντα	310,435,000
207	Διανομή κερδών στο προσωπικό	-
208	Αμοιβές Δ.Σ. από κέρδη χρήσεως	5,000,000
	Σύνολο Ταμιακών Εκροών (Γ 200)	794,108,642
	Ταμειακές ροές από χρηματοδοτικές δραστηριότητες (Γ100-Γ200)=Γ	699,141,358
	ΤΑΜΕΙΑΚΕΣ ΡΟΕΣ ΕΤΑΙΡΕΙΑΣ (Α+Β+Γ)	102,129,032
	ΠΛΕΟΝ:ΧΡΗΜΑΤΙΚΑ ΔΙΑΘΕΣΙΜΑ ΕΝΑΡΞΗΣ ΧΡΗΣΗΣ	5,364,446
	ΧΡΗΜΑΤΙΚΑ ΔΙΑΘΕΣΙΜΑ ΤΕΛΟΥΣ ΧΡΗΣΗΣ	107,493,478

Αγ.Παρασκευή 15 Οκτωβρίου 2001

Ο ΠΡΟΕΔΡΟΣ & ΔΙΕΥΘΥΝΩΝ ΣΥΜΒΟΥΛΟΣ
ΠΑΠΑΘΑΝΟΣ ΧΡΗΣΤΟΣ
Α.Α.Τ. Κ 045516

Ο ΟΙΚΟΝΟΜΙΚΟΣ ΔΙΕΥΘΥΝΤΗΣ & ΜΕΛΟΣ Δ.Σ.
ΣΤΡΟΓΓΙΟΓΛΟΥ ΕΛΕΥΘΕΡΙΟΣ
Α.Μ.Α.Ο.Ε.Ε. 27765

Βεβαίωση Ελέγχου Ορκωτού Ελεγκτή Λογιστή

Ελέγξαμε την ανωτέρω Κατάσταση Ταμιακών Ροών της Ανώνυμης Εταιρείας "CPI Ανώνυμος Εταιρεία Ηλεκτρονικών Υπολογιστών και Περιφερειακών" της χρήσεως 1/7/2000 - 30/6/2001 και είναι αυτή που αναφέρεται στο από 26/10/2001 πιστοποιητικό μας ελέγχου των οικονομικών καταστάσεων της χρήσεως αυτής. Κατά την γνώμη μας η προαναφερόμενη Κατάσταση Ταμιακών Ροών απεικονίζει τις Ταμιακές εισροές και εκροές από τις κατά την χρήση δραστηριότητες της

Αθήνα 26 Οκτωβρίου 2001

ΔΙΕΘΝΗΣ ΕΛΕΓΚΤΙΚΗ Α.Ε.
Ορκωτοί Ελεγκτές Λογιστές
PANNELL KERR FORSTER
Chartered Accountants

Ο ΟΡΚΩΤΟΣ ΕΛΕΓΚΤΗΣ ΛΟΓΙΣΤΗΣ
ΕΥΣΤΑΘΙΟΣ Π. ΚΑΓΙΟΥΛΗΣ
ΑΜ ΣΟΕΛ 13271

10.11 Πίνακας διάθεσης αντληθέντων κεφαλαίων

C.P.I. Ανώνυμος Εταιρεία Ηλεκτρονικών Υπολογιστών & Περιφερειακών
ΑΡ.Μ.Α.Ε. 32624/06/Β/95/1

ΑΝΑΚΟΙΝΩΣΗ

Σύμφωνα με την υπ' αριθμ.58/28-12-2000 απόφαση του Χ.Α.Α.

Κατάσταση διάθεσης αντληθέντων κεφαλαίων από αύξηση του μετοχικού κεφαλαίου με ιδιωτική τοποθέτηση και δημόσια εγγραφή, η οποία πραγματοποιήθηκε από 8-10/11/2000, κατά την εισαγωγή του συνόλου των μετοχών της εταιρείας (6.605.000 μετοχές) στην παράλληλη αγορά του Χρηματιστηρίου Αξιών Αθηνών προς διαπραγμάτευση την 11/12/2000 σύμφωνα με τις αποφάσεις των από 18/8/1999, 31/12/1999, 29/05/2000 και 20/09/2000 Γενικών Συνελεύσεων και της από 4/12/2000 έγκρισης του Δ.Σ. του Χρηματιστηρίου Αξιών Αθηνών.

Υψος αντληθέντων κεφαλαίων (905.000 μετοχές x 1.650 δρχ.)		1.493.250.000						
σύμφωνα με την πιστοποίηση της αύξησης του μετοχικού κεφαλαίου από το Δ.Σ. την 21/11/2000.								
Ποσά σε εκατ.δρχ								
Περιγραφή Επενδύσεως ως Ενημερωτικό Δελτίο	Χρονοδιάγραμμα υλοποίησης επενδύσεων			Διατεθέντα Κεφάλαια				Αδιάθετο Ποσό Κεφαλαίων 30/6/2001
	2000/2001	2001/2002	ΣΥΝΟΛΟ (1)	έως 31/12/2000	1/1/2001- 31/3/2001	1/4/2001 - 30/6/2001	από την εισαγωγή στο Χ.Α.Α.έως 30/6/2001 (2)	(1)-(2)
Δαπάνες έκδοσης	190	-	190	154	-	-	154	36
Εκσυγχρονισμός & επέκταση τεχνολογικών υποδομών								
α) Η/Υ, λογισμικό & βοηθητικός εξοπλισμός	38	22	60	6	16	6	28	32
β) Τηλεπικοινωνιακό σύστημα	25	15	40	1	10	0	11	29
γ) Μετεγκατάσταση, σύστημα logistics & αυτοματισμών	57	33	90	6	53	-	59	31
Σύνολο (α+β+γ)	120	70	190	13	79	6	98	92
Οργανωτική αναδιάρθρωση λειτουργιών & διαδικασιών								
α) Πρόσληψη εξειδικευμένου προσωπικού	32	28	60	2	8	21	31	29
β) Εκπαίδευση & επιμόρφωση ανθρώπινου δυναμικού	11	9	20	4	1	2	7	13
γ) Προσαρμογή σε οργανωτικό, λειτουργικό, τεχνολογικό και εμπορικό επίπεδο	11	9	20	4	0	60	64	(44)
δ) ISO-9002	16	14	30	-	-	10	10	20
Σύνολο (α+β+γ+δ))	70	60	130	10	9	93	112	18
Ανάπτυξη αγορών εξωτερικού	40	50	90	2	5	3	10	80
Εξαγορές συμμετοχών σε εταιρείες εσωτερικού	300	165	465	60	-	515	575	(110)
Κεφάλαιο κίνησης	428	-	428	464	-	-	464	(36)
ΣΥΝΟΛΑ	1.148	345	1.493	703	93	617	1.413	80

Σημειώνεται ότι:

1)Οι δαπάνες έκδοσης είναι λιγότερες κατά 36 εκατ.δρχ. διότι η τιμή διάθεσης της μετοχής καθορίστηκε με την διαδικασία του book building και ήταν μικρότερη.

2)Υπήρξε υπέρβαση του επενδυτικού προγράμματος στην κατηγορία "Εξαγορές συμμετοχών σε εταιρείες εσωτερικού" κατά δρχ. 110 εκατ. περίπου . Σημειώνεται ότι από το συνολικό διατεθέν ποσό δρχ. 575 εκατ. για την ανωτέρω κατηγορία επένδυσης ποσό δρχ. 460 εκατ. κάλυψε μέρος της εξαγοράς του 99,99% της εταιρείας "MDI A.E." (πρώην GETRONICS HELLAS A.E.) για την εξαγορά της οποίας διατέθηκε το συνολικό ποσό δρχ. 1.635 εκατ. περίπου. Λεπτομέρειες σχετικές με την ανωτέρω κατηγορία επένδυσης παρατίθενται στο ενημερωτικό μας δελτίο το οποίο υποβλήθηκε στο Χ.Α.Α. με ημερομηνία 5-9-2001 και στο οποίο περιγράφονται επίσης τα οφέλη που θα προκύψουν από την ανωτέρω διαφοροποίηση της χρήσης των αντληθέντων κεφαλαίων. Περαιτέρω σημειώνεται ότι το επιπλέον διατεθέν ποσό για την εν λόγω επένδυση θα μειώσει τα ποσά που προβλέπονται από το Ενημερωτικό Δελτίο για άλλες κατηγορίες επενδύσεων, μετά από σχετική απόφαση που θα ληφθεί από την Τακτική Γενική Συνέλευση των μετόχων.

3)Όλα τα ήδη διατεθέντα ποσά μέχρι 30-6-2001 έχουν οριστικά επενδυθεί.

4)Το συνολικό αδιάθετο κεφάλαιο ποσό δρχ. 80 εκατ. περίπου έχει τοποθετηθεί σε τραπεζικούς λογαριασμούς καταθέσεων όψεως και προθεσμίας.

Αγ.Παρασκευή 26 Οκτωβρίου 2001

Ο ΠΡΟΕΔΡΟΣ & ΔΙΕΥΘΥΝΩΝ ΣΥΜΒΟΥΛΟΣ
ΠΑΠΑΘΑΝΟΣ ΧΡΗΣΤΟΣ
Α.Α.Τ. Κ 045516

Ο ΟΙΚΟΝΟΜΙΚΟΣ ΔΙΕΥΘΥΝΤΗΣ & ΜΕΛΟΣ Δ.Σ.
ΣΤΡΟΓΓΙΟΓΛΟΥ ΕΛΕΥΘΕΡΙΟΣ
Α.Μ.Α.Ο.Ε.Ε. 27765

ΒΕΒΑΙΩΣΗ ΟΡΚΩΤΟΥ ΕΛΕΓΚΤΗ ΛΟΓΙΣΤΗ

Ελέγξαμε τα ανωτέρω στοιχεία της Α.Ε."C.P.I. Ανώνυμος Εταιρεία Ηλεκτρονικών Υπολογιστών και Περιφερειακών" εφαρμόζοντας τις αρχές και τους κανόνες ελεγκτικής που ακολουθεί το Σώμα Ορκωτών Ελεγκτών Λογιστών. Από τον έλεγχο μας αυτό διαπιστώσαμε ότι τα ανωτέρω στοιχεία προκύπτουν από τα λογιστικά βιβλία και στοιχεία που τήρησε η εταιρεία καθώς και από το εγκεκριμένο από το Χ.Α.Α. Ενημερωτικό Δελτίο.

Αθήνα 26 Οκτωβρίου 2001

Ο Ορκωτός Ελεγκτής Λογιστής
Ευστάθιος Π. Καγιούλης
ΑΜ ΣΟΕΛ 13271

10.12 Πρόσωπα και θυγατρικές εταιρείες που υπόκεινται στις διατάξεις του Άρθρου 8 της υπ'αρ. 5/204/14-11-2000 απόφασης της Επιτροπής Κεφαλαιαγοράς.

Στον πίνακα που ακολουθεί παρατίθενται τα φυσικά και νομικά πρόσωπα που υπόκεινται στις διατάξεις του άρθρου 8 της υπ'αρ. 5/204/14-11-2000 απόφασης της Επιτροπής Κεφαλαιαγοράς η οποία αναφέρεται στις προϋποθέσεις πραγματοποίησης συναλλαγών με αντικείμενο μετοχές της εταιρείας :

Ονοματεπώνυμο

Bansara Trading Ltd
 Παπαθάνος Χρήστος
 Στρογγιόγλου Ελευθέριος
 Χ' Αντώνης-Φωταράς Κων/νος
 Χατζηνικολάου Μαρία
 Τσαδήμα Σοφία
 Φασιλάκη Ολυμπία
 Καγιούλης Ευστάθιος
 Πολίτης Ευάγγελος
 MDI A.E.

Αρμοδιότητα

Μέτοχος με ποσοστό συμμετοχής άνω του 20%
 Πρόεδρος και Διευθύνων Σύμβουλος
 Οικονομικός Διευθυντής και μέλος Δ.Σ.
 Διευθυντής Πωλήσεων και μέλος Δ.Σ.
 Υπεύθυνη Εσωτερικού Ελέγχου
 Υπεύθυνη Εταιρ.Ανακοινώσεων & Τμ.Μετόχων
 Προϊσταμένη Λογιστηρίου
 Ορκωτός Ελεγκτής/Λογιστής
 Νομικός Σύμβουλος
 Θυγατρική Εταιρεία

10.13 Εξέλιξη χρηματιστηριακής τιμής και όγκου συναλλαγών της μετοχής σε σχέση με την πορεία του κλάδου και τον γενικό δείκτη του Χ.Α.Α.

Η μετοχή της εταιρείας εισήχθη προς διαπραγμάτευση στην Παράλληλη Αγορά του Χ.Α.Α. την 11/12/2000. Στον παρακάτω πίνακα παρουσιάζεται η τιμή κλεισίματος της μετοχής στην τελευταία συνεδρίαση των μηνών Δεκεμβρίου 2000 έως Οκτωβρίου 2001 σε σχέση με τον δείκτη του κλάδου -είδη και λύσεις πληροφορικής- και του γενικού δείκτη του Χ.Α.Α.

ΗΜΕΡΟΜΗΝΙΑ	ΤΙΜΗ ΚΛΕΙΣΙΜΑΤΟΣ ΣΕ ΔΡΧ.	ΤΙΜΗ ΚΛΕΙΣΙΜΑΤΟΣ ΣΕ ΕΥΡΩ	ΜΗΝΙΑΙΩΣ ΟΓΚΟΣ ΣΥΝΑΛΛΑΓΩΝ	ΕΙΔΗ & ΛΥΣΕΙΣ ΠΛΗΡΟΦΟΡΙΚΗΣ	ΓΕΝΙΚΟΣ ΔΕΙΚΤΗΣ Χ.Α.Α.
29/12/2000	2.210	6,49	1.099.760	-	3388,86
31/01/2001	1.642	4,82	297.620	-	3264,76
28/02/2001	1.738	5,10	292.960	-	3129,06
30/03/2001	1.820	5,34	701.380	1039,08	3044,55
30/04/2001	1.799	5,28	124.290	978,93	3286,67
31/05/2001	1.520	4,46	102.480	795,87	3088,66
29/06/2001	1.213	3,56	267.050	628,29	2741,18
31/07/2001	1.506	4,42	224.840	650,87	2727,21
31/08/2001	2.119	6,22	942.460	643,69	2762,12
28/09/2001	1.786	5,24	399.630	402,28	2226,05
31/10/2001	1.970	5,78	306.740	445,90	2468,26

ΟΓΚΟΣ ΣΥΝΑΛΛΑΓΩΝ (σε χιλιάδες τεμάχια) ΣΕ ΣΧΕΣΗ ΜΕ ΤΗΝ ΤΙΜΗ ΚΑΙ ΜΕ ΕΙΔΗ & ΛΥΣΕΙΣ ΠΛΗΡΟΦΟΡΙΚΗΣ

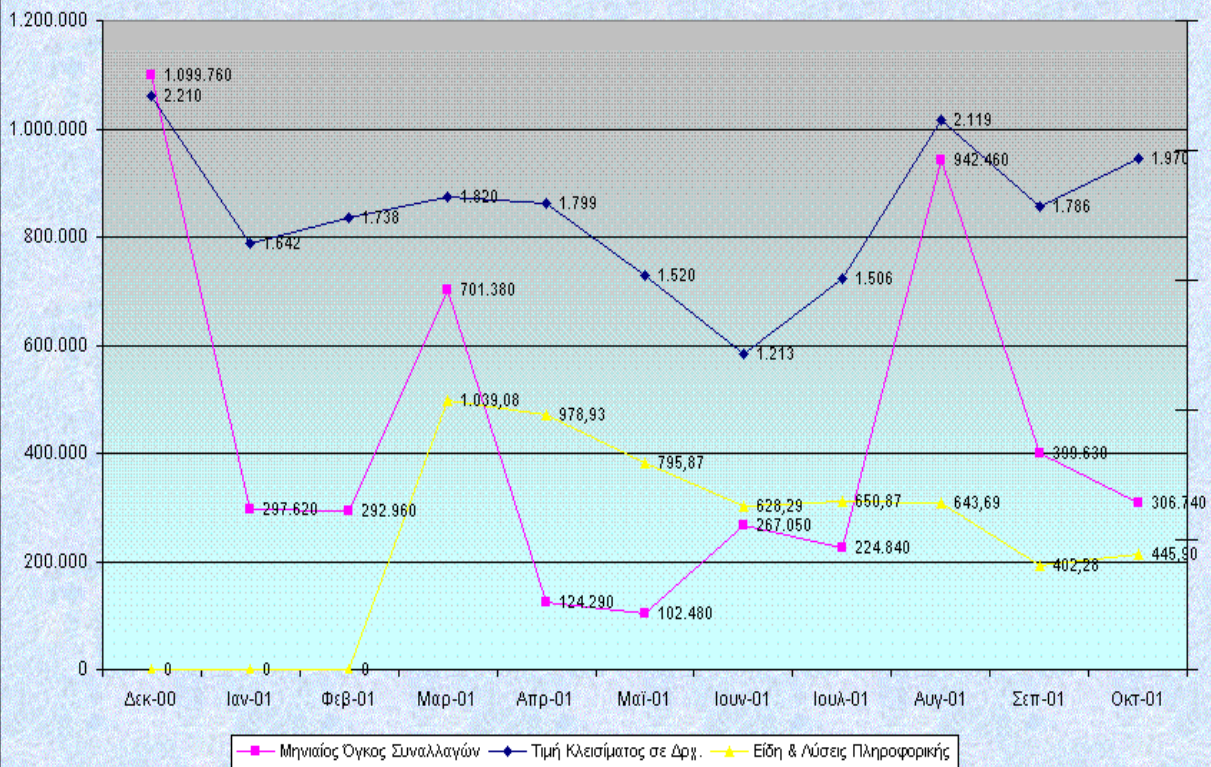

ΟΓΚΟΣ ΣΥΝΑΛΛΑΓΩΝ (σε χιλιάδες τεμάχια) ΣΕ ΣΧΕΣΗ ΜΕ ΤΗΝ ΤΙΜΗ ΚΑΙ ΤΟΝ ΓΕΝΙΚΟ ΔΕΙΚΤΗ

