



ΕΤΗΣΙΟ ΔΕΛΤΙΟ

2005 - 2006

ΟΚΤΩΒΡΙΟΣ 2006

ΠΕΡΙΕΧΟΜΕΝΑ

	ΣΕΛ.
ΕΠΙΣΤΟΛΗ ΠΡΟΕΔΡΟΥ	4
I. ΠΛΗΡΟΦΟΡΙΕΣ ΣΧΕΤΙΚΑ ΜΕ ΤΑ ΠΡΟΣΩΠΑ ΠΟΥ ΕΙΝΑΙ ΥΠΕΥΘΥΝΑ ΓΙΑ ΤΗΝ ΣΥΝΤΑΞΗ ΤΟΥ ΕΤΗΣΙΟΥ ΔΕΛΤΙΟΥ ΚΑΙ ΤΟΝ ΕΛΕΓΧΟ ΤΩΝ ΛΟΓΑΡΙΑΣΜΩΝ	5
II. ΠΛΗΡΟΦΟΡΙΕΣ ΣΧΕΤΙΚΑ ΜΕ ΤΗΝ ΕΤΑΙΡΕΙΑ ΚΑΙ ΤΟ ΜΕΤΟΧΙΚΟ ΤΗΣ ΚΕΦΑΛΑΙΟ	6
II. 1 Γενικές Πληροφορίες σχετικά με την εταιρεία	6
II. 2 Πληροφορίες σχετικά με τις μετοχές και την εισαγωγή τους στο Χρηματιστήριο Αθηνών	6
II. 3 Γενικές πληροφορίες σχετικά με το μετοχικό κεφάλαιο	7
II. 3.1 Υψος μετοχικού κεφαλαίου και χαρακτηριστικά του	7
II. 3.2 Εξέλιξη μετοχικού κεφαλαίου	7
II. 3.3 Μέτοχοι	7
III. ΔΙΚΑΙΩΜΑΤΑ ΜΕΤΟΧΩΝ	9
III.1 Γενικά	9
III.2 Φορολογία μερισμάτων	10
IV. ΠΛΗΡΟΦΟΡΙΕΣ ΣΧΕΤΙΚΑ ΜΕ ΤΗΝ ΔΡΑΣΤΗΡΙΟΤΗΤΑ ΤΗΣ ΕΤΑΙΡΕΙΑΣ	11
IV.1 Σύντομο Ιστορικό	11
IV.2 Περιγραφή αντικειμένου	11
IV.3 Δίκτυο πωλήσεων και διανομής	12
IV. 3.1 Πελάτες	12
IV. 3.2 Τεχνική υποστήριξη πελατών	13
IV. 3.3 Προμηθευτές	13
IV. 4 Πάγια περιουσιακά στοιχεία	14
IV. 5 Επενδύσεις	14
IV. 6 Συμμετοχές της CPI	14
IV. 6.1 Συνδεδεμένες επιχειρήσεις	15
IV. 6.2 Μη συνδεδεμένες επιχειρήσεις	15
V. ΠΛΗΡΟΦΟΡΙΕΣ ΣΧΕΤΙΚΑ ΜΕ ΤΗ ΔΙΟΙΚΗΣΗ – ΔΙΕΥΘΥΝΣΗ	17
V.1 Διοίκηση – Διεύθυνση Εργασιών	17
V.2 Συμμετοχές των μελών του Δ.Σ. και των κυρίων Μετόχων, στο Δ.Σ. και στο κεφάλαιο άλλων εταιρειών	18
V.3 Οργανόγραμμα	20
VI. ΟΙΚΟΝΟΜΙΚΗ ΣΤΟΙΧΕΙΑ 2005-2006	21
Εκθεση Διαχείρισης του Διοικητικού Συμβουλίου για την Εταιρεία	22
Εκθεση Διαχείρισης του Διοικητικού Συμβουλίου για τον Όμιλο	24
Εκθεση Ελέγχου Ορκωτού Λογιστή	26
VI.1 Κατάσταση Αποτελεσμάτων Χρήσεως	27
VI.2 Ισολογισμός	28
VI.3 Κατάσταση Μεταβολών στα Ίδια Κεφάλαια	29
VI.3.1 Όμιλος	29
VI.3.2 Εταιρεία	30
VI.4 Στοιχεία Κατάστασης Ταμειακών Ροών	31
VI.5 Πίνακας Προσαρμογών καθαρής Θέσης μεταξύ Ελληνικών και ΔΠΧΠ	32
VI.6 Σύσταση και δραστηριότητα Εταιρείας και θυγατρικών	32
VI.6.1 CPI AE (Μητρική εταιρεία)	32
VI.6.2 MDI AE (Θυγατρική Εταιρεία)	32
VI.6.3 CPI Computer Peripherals International (Cyprus) LTD (θυγατρική εταιρεία)	33
VI.7 Βάση παρουσίασης Οικονομικών Καταστάσεων	34

VI.7.1	Βάση σύνταξης Οικονομικών Καταστάσεων	34
VI.7.2	Υιοθέτηση των Διεθνών Προτύπων Χρηματοοικονομικής Πληροφόρησης	34
VI.7.3	Έγκριση Οικονομικών Καταστάσεων	35
VI.7.4	Εκτιμήσεις Διοίκησης	35
VI.8	Βασικές Λογιστικές Αρχές	35
VI.8.1	Αρχές Ενοποίησης	35
VI.8.2	Ενσώματα Πειουσιακά στοιχεία	35
VI.8.3	Άυλα Περιουσιακά στοιχεία	36
VI.8.4	Αποθέματα	36
VI.8.5	Πελάτες και Λοιπές απαιτήσεις	36
VI.8.6	Ταμειακά διαθέσιμα και ισοδύναμα	36
VI.8.7	Παροχές σε Εργαζόμενους	36
VI.8.8	Προβλέψεις	37
VI.8.9	Έσοδα	37
VI.8.10	Φορολογία εισοδήματος (Τρέχουσα και αναβαλλόμενη)	37
VI.8.11	Συναλλαγές σε Ξένο Νόμισμα	37
VI.8.12	Κέρδη ανά μετοχή	38
VI.8.13	Αναφορά ανά κλάδο Δραστηριότητας και Γεωγραφική περιοχή	38
VI.8.14	Συναλλαγές με συνδεδεμένα μέρη	39
VI.8.15	Χρηματοοικονομικά	40
VI.8.16	Επενδύσεις σε χρηματοοικονομικά περιουσιακά στοιχεία	40
VI.9	Αναπροσαρμογή Οικονομικών καταστάσεων χρήσεως 30/6/05 κατά την εφαρμογή των ΔΠΧΠ	42
VI.9.1	Ο Όμιλος	42
VI.9.2	Η Εταιρεία	43
VI.10	Επεξηγήσεις και αναλύσεις επί των στοιχείων του Ισολογισμού	44
VI.10.1	Ενσώματα Πάγια	44
VI.10.1.1	Ενσώματα πάγια Εταιρείας	44
VI.10.1.2	Ενσώματα πάγια Ομίλου	44
VI.10.2	Άυλα περιουσιακά στοιχεία	45
VI.10.2.1	Άυλα περιουσιακά στοιχεία Εταιρείας	45
VI.10.2.2	Άυλα περιουσιακά στοιχεία Ομίλου	45
VI.10.3	Επενδύσεις σε Εταιρείες που ενοποιούνται	45
VI.10.4	Ανβαλλόμενες φορολογικές απαιτήσεις	46
VI.10.5	Χρηματοοικονομικά στοιχεία διαθέσιμα προς πώληση	46
VI.10.6	Λοιπές μακροπρόθεσμες απαιτήσεις	46
VI.10.7	Αποθέματα	47
VI.10.8	Εμπορικοί Χρεώστες	47
VI.10.9	Λοιπά στοιχεία κυκλοφορούντος Ενεργητικού	47
VI.10.10	Ταμειακά διαθέσιμα και ισοδύναμα	47
VI.10.11	Λοιπά Αποθεματικά	47
VI.10.12	Δάνεια	48
VI.10.13	Υποχρεώσεις παροχών προσωπικού λόγω εξόδου από την Υπηρεσία	48
VI.10.14	Λοιπές Υποχρεώσεις	49
VI.11	Επεξηγήσεις και αναλύσεις επί των αποτελεσμάτων χρήσεως	49
VI.11.1	Κύκλος εργασιών	49
VI.11.2	Κόστος Πωληθέντων	49
VI.11.3	Αμοιβές Προσωπικού	50
VI.11.4	Έξοδα Διάθεσης	50
VI.11.5	Έξοδα διοικητικής Λειτουργίας	51
VI.11.6	Φόρος Εισοδήματος	51
VI.11.7	Κέρδη / Ζημίες ανά μετοχή	52
VI.11.8	Αποσβέσεις	52
VI.12	Λοιπές επεξηγήσεις για τα στοιχεία των Οικονομικών καταστάσεων	52
VI.12.1	Λογιστικές μέθοδοι	52
VI.12.2	Εταιρείας που ενοποιούνται και μέθοδος ενοποίησης	52
VI.12.3	Υφιστάμενα εμπράγματα βάρη	53
VI.12.4	Επίδικες ή υπό διαιτησία διαφορές	53
VI.12.5	Γεγονότα μετά την ημερομηνία του ισολογισμού	53
VII	ΠΛΗΡΟΦΟΡΙΕΣ ΤΟΥ ΑΡΘΡΟΥ 10 Ν. 3401/2006 – ΥΠΟΧΡΕΑ ΠΡΟΣΩΠΑ	54
VIII	ΔΙΑΘΕΣΙΜΟΤΗΤΑ ΟΙΚΟΝΟΜΙΚΩΝ ΣΤΟΙΧΕΙΩΝ	56
IX	ΣΥΝΟΠΤΙΚΑ ΕΤΗΣΙΑ ΣΤΟΙΧΕΙΑ ΚΑΙ ΠΛΗΡΟΦΟΡΙΕΣ ΣΕ ΕΝΟΠΟΙΗΜΕΝΗ ΚΑΙ ΜΗ ΒΑΣΗ	57
X	ΣΥΝΟΠΤΙΚΑ ΕΝΔΙΑΜΕΣΑ ΣΤΟΙΧΕΙΑ ΚΑΙ ΠΛΗΡΟΦΟΡΙΕΣ ΣΕ ΕΝΟΠΟΙΗΜΕΝΗ ΚΑΙ ΜΗ ΒΑΣΗ	58

ΕΠΙΣΤΟΛΗ ΠΡΟΕΔΡΟΥ ΔΣ

Αγαπητοί Μέτοχοι

Η οικονομική χρήση που έκλεισε ήταν μια από τις δυσκολότερες στην ιστορία του Ομίλου για 3, κυρίως, λόγους :

1. Η συνεχιζόμενη – για 4^η συνεχόμενη χρονιά – ύφεση του κλάδου που δραστηριοποιείται η Εταιρεία άγγιξε και την ίδια σε 2 κατευθύνσεις

- Η αύξηση των επισφαλειών του κλάδου είχε σαν αποτέλεσμα η εταιρεία αφ' ενός να αυξήσει τις προβλέψεις της για κάλυψη αυτών των κινδύνων, αφ' ετέρου να ασκήσει μια περιοριστική πιστωτική πολιτική που επιρέασε αρνητικά τον κύκλο εργασιών της
- Η υλοποίηση μικρού αριθμού έργων τόσο από τον Δημόσιο όσο και τον Ιδιωτικό τομέα είχε σαν αποτέλεσμα την ένταση του ανταγωνισμού, γεγονός που επιρέασε τόσο τον κύκλο εργασιών του Ομίλου, όσο και – κυρίως – το μικτό του κέρδος

2. Η συνεχιζόμενη επένδυση του Ομίλου προς την κατεύθυνση της αύξησης των εσόδων από παροχή υπηρεσιών και παροχή λύσεων προστιθέμενης αξίας, έκανε αναγκαία την αλλαγή τόσο στην εσωτερική οργάνωσή της όσο και στην κατανομή πόρων. Το γεγονός αυτό επιρέασε την εταιρεία τόσο στο cash flow της όσο και στην αύξηση των λειτουργικών εξόδων λόγω των αυξημένων αποσβέσεων. Παρελκόμενο αποτέλεσμα της στροφής αυτής ήταν η εσωστρέφεια που παρουσίασε κατά την κλειόμενη χρήση ο Όμιλος.

3. Η ραγδαία μείωση της αγοράς των εκτυπωτών ακίδων (προϊόν στο οποίο η Εταιρεία κατέχει ηγετική θέση στην Ελληνική αγορά) επιρέασε τόσο τον κύκλο εργασιών της όσο – κυρίως – την κερδοφορία της .

Παρά τις δυσκολίες που αναφέρθηκαν πιο πάνω, ο Όμιλος ολοκλήρωσε την Οικονομική χρήση που έκλεισε στις 30/6/2006 με κερδοφορία, έχοντας εξυγιάνει και νοικοκυρέψει σημαντικούς τομείς (μείωση του δανεισμού, μείωση του ύψους της αποθήκης, αύξηση των προβλέψεων για επισφάλειες) ενώ συνέχισε την επενδυτική του δραστηριότητα στις Λύσεις της Εντατικής Λιανικής και της Εκτύπωσης.

Κύριοι Μέτοχοι

Η αντοχή που έδειξε ο Όμιλος τα τελευταία 4, δύσκολα για τον κλάδο Πληροφορικής, χρόνια, μαζί με την υγιή χρηματοοικονομική του θέση καθώς και τις επενδύσεις που έχει πραγματοποιήσει σε αγορές με υψηλή προστιθέμενη αξία, πιστεύω ότι αυξάνουν σημαντικά τα ανταγωνιστικά του πλεονεκτήματα τις χρονιές που έρχονται.

Ο Πρόεδρος του ΔΣ
&
Διευθύνων Σύμβουλος

Χρήστος Παπαθάνος

I. ΠΛΗΡΟΦΟΡΙΕΣ ΣΧΕΤΙΚΑ ΜΕ ΤΑ ΠΡΟΣΩΠΑ ΠΟΥ ΕΙΝΑΙ ΥΠΕΥΘΥΝΑ ΓΙΑ ΤΗ ΣΥΝΤΑΞΗ ΤΟΥ ΕΤΗΣΙΟΥ ΔΕΛΤΙΟΥ ΚΑΙ ΤΟΝ ΕΛΕΓΧΟ ΤΩΝ ΛΟΓΑΡΙΑΣΜΩΝ

Στο παρόν Ετήσιο Δελτίο περιλαμβάνονται και παρουσιάζονται όλα εκείνα τα στοιχεία και οι πληροφορίες που είναι απαραίτητες προκειμένου επενδυτές να μπορούν με εμπειρισματομένο τρόπο να εκτιμήσουν σωστά την παρουσία, τη χρηματοοικονομική κατάσταση, τα αποτελέσματα, τη δραστηριότητα και τις προοπτικές της Εταιρείας "**CPI Ανώνυμος Εταιρεία Ηλεκτρονικών Υπολογιστών & Περιφερειακών**" (εφεξής η "Εταιρεία" ή "η CPI Α.Ε." ή "η CPI").

Η σύνταξη και η διάθεση του παρόντος Ετήσιου Δελτίου έγινε σύμφωνα με τις διατάξεις της ισχύουσας νομοθεσίας και συγκεκριμένα των αποφάσεων 5/204/14-11-2000 και 7/372/15-2-2006 του ΔΣ της Επιτροπής Κεφαλαιαγοράς.

Υπεύθυνοι για τη σύνταξη του Ετήσιου Δελτίου, καθώς και για την ακρίβεια των στοιχείων που περιέχει είναι ο κ. Χρήστος Παπαθάνος, Πρόεδρος Δ.Σ. και Διευθύνων Σύμβουλος και ο κ. Κωσταντίνος Σκούρας, Οικονομικός Διευθυντής, Ραφαηλίδου 1 Ταύρος Τηλ. 210-48.05.800

Η Εταιρεία ελέγχεται από Ορκωτούς Ελεγκτές - Λογιστές. Τον έλεγχο για την εταιρική χρήση 1/7/2004-30/6/2005, έχει διενεργήσει ο Ορκωτός Ελεγκτής - Λογιστής κ. Αναστάσιος Καβελάρης -AM ΣΟΕΛ 10721- της εταιρείας Διεθνής Ελεγκτική Α.Ε.(Βας.Σοφίας 120 Αθήνα τηλ.7480600). Τον αντίστοιχο έλεγχο για την εταιρική χρήση 1/7/2005-30/6/2006 έχει διενεργήσει ο Ορκωτός Ελεγκτής - Λογιστής κ. Ευστάθιος Καγιούλης -AM ΣΟΕΛ 13271- της εταιρείας Διεθνής Ελεγκτική Α.Ε.(Βας.Σοφίας 120 Αθήνα τηλ.7480600).

Επίσης οι ενοποιημένες οικονομικές καταστάσεις έχουν ελεχθεί για την εταιρική χρήση 1/7/2004-30/6/2005, έχει διενεργήσει ο Ορκωτός Ελεγκτής - Λογιστής κ. Αναστάσιος Καβελάρης -AM ΣΟΕΛ 10721- της εταιρείας Διεθνής Ελεγκτική Α.Ε.(Βας.Σοφίας 120 Αθήνα τηλ.7480600). Τον αντίστοιχο έλεγχο για την εταιρική χρήση 1/7/2005-30/6/2006 έχει διενεργήσει ο Ορκωτός Ελεγκτής - Λογιστής κ. Ευστάθιος Καγιούλης -AM ΣΟΕΛ 13271- της εταιρείας Διεθνής Ελεγκτική Α.Ε.(Βας.Σοφίας 120 Αθήνα τηλ.7480600).

Τα πιστοποιητικά ελέγχου του ορκωτού ελεγκτή-λογιστή παρατίθενται στο κεφάλαιο "Οικονομικά Στοιχεία 2005-2006" του παρόντος ετήσιου δελτίου.

Οι επενδυτές που ενδιαφέρονται για περισσότερες πληροφορίες μπορούν να απευθύνονται τις εργάσιμες ημέρες και ώρες στα γραφεία της Εταιρείας Ραφαηλίδου 1 Ταύρος τηλ 210-48.05.800 (υπεύθυνη η κα. Σοφία Τσαδήμα)

II. ΠΛΗΡΟΦΟΡΙΕΣ ΣΧΕΤΙΚΑ ΜΕ ΤΗΝ CPI

1. Γενικές Πληροφορίες σχετικά με την εταιρεία

Η "C.P.I. Ανώνυμος Εταιρεία Ηλεκτρονικών Υπολογιστών & Περιφερειακών" με διακριτικό τίτλο "C.P.I." ιδρύθηκε το 1995 (ΦΕΚ 141/10.01.95). Η εταιρεία προήλθε από συγχώνευση των εταιρειών CPI A.E.- έτος ίδρυσης 1990 ΦΕΚ 3989/90- και CAD E.Π.Ε. – έτος ίδρυσης 1985 ΦΕΚ 1087/85- με δημιουργία νέας εταιρείας. Η έδρα της εταιρείας βρίσκεται στον Δήμο Ταύρου στην οδό Ραφαηλίδου αρ.1. Η διάρκεια της Εταιρείας έχει ορισθεί σε εκατό (100) έτη.

Η Εταιρεία είναι εγγεγραμμένη στο μητρώο ανωνύμων εταιρειών με αριθμό 32624/06/B/95/1.

Ο σκοπός της Εταιρείας σύμφωνα με το άρθρο 3 του καταστατικού της είναι:

1. Η εισαγωγή από το εξωτερικό προς εμπορία εντός και εκτός της Ελλάδος Ηλεκτρονικών Υπολογιστών, περιφερειακών, ηλεκτρονικών υπολογιστών εν γένει συνδεομένων ή μη με υπολογιστές, τηλεπικοινωνιακών συσκευών αναπαραγωγής εικόνων ή ήχων, ηλεκτρονικού υλικού και συναφών ανταλλακτικών, όπως και προγραμμάτων Η/Υ.
2. Η οργάνωση και λειτουργία συστήματος διανομής και τεχνικής υποστήριξης (σέρβις) των αντικειμένων της εμπορίας της.
3. Η συμμετοχή σε δημόσιους διαγωνισμούς ιδίως δε τοιούτους του Ελληνικού Δημοσίου, Νομικών Προσώπων Δημοσίων Δικαίου ή Τραπεζών ή Οργανισμών Κοινής Ωφελείας εφ' όσον αυτοί αναφέρονται σε είδη για τα οποία η παρ.1 του παρόντος.
4. Η αντιπροσώπευση συναφών αλλοδαπών και Ελληνικών οίκων.
5. Η ίδρυση και λειτουργία εμπορικών καταστημάτων ή γραφείων σε ιδιόκτητα ή μίσθια ακίνητα στην Ελλάδα ή το εξωτερικό.

Ειδικότερα για την επίτευξη του σκοπού της Εταιρείας μπορεί:

- α) Να συμμετέχει σε οποιαδήποτε επιχείρηση με όμοιο ή παρεμφερή σκοπό, που θα λειτουργεί με οποιαδήποτε νομική μορφή.
 - β) Να συνεργάζεται με οποιοδήποτε φυσικό ή νομικό πρόσωπο και με οποιονδήποτε τρόπο.
 - γ) Να αντιπροσωπεύει οποιαδήποτε επιχείρηση ημεδαπή ή αλλοδαπή με όμοιο ή παρεμφερή σκοπό.
6. Η ανάπτυξη και εμπορία λογισμικού.

Με απόφαση της έκτακτης Γενικής Συνέλευσης των Μετόχων στις 9/06/1997 επεκτάθηκε ο σκοπός λειτουργίας της επιχείρησης στην ανάπτυξη και εμπορία λογισμικού με τροποποίηση του άρθρου 3 του καταστατικού (ΦΕΚ 608/4.2.98).

Κατόπιν των ανωτέρω και σύμφωνα με την ταξινόμηση της Ε.Σ.Υ.Ε. η Εταιρεία υπάγεται στον κλάδο 5184 Χονδρικό Εμπόριο ηλεκτρονικών υπολογιστών, περιφερειακού εξοπλισμού υπολογιστών και λογισμικού, 5185 Χονδρικό εμπόριο άλλων μηχανών και εξοπλισμού γραφείου και 7250 Συντήρηση και επισκευή μηχανών γραφείου λογιστικών μηχανών και εξοπλισμού πληροφορικής.

Η εταιρεία έχει και εφαρμόζει κανονισμό εσωτερικής λειτουργίας σύμφωνα με την απόφαση 5/204/14.11.2000 του Δ.Σ. της Επιτροπής Κεφαλαιαγοράς.

2. Πληροφορίες σχετικά με τις μετοχές και την εισαγωγή τους στο Χρηματιστήριο Αθηνών

Οι μετοχές της Εταιρείας είναι άυλες κοινές ονομαστικές μετοχές με δικαίωμα ψήφου εκπεφρασμένες σε Ευρώ, διαπραγματεύονται στο Χρηματιστήριο Αξιών και έχουν εκδοθεί βάσει των διατάξεων του Κ.Ν.2190/1920 και του καταστατικού της

Δεν προβλέπονται διαφορετικά δικαιώματα ψήφου για τους κύριους μετόχους της Εταιρείας

Ο κωδικός ISDN της μετοχής είναι GR5413313008

Η μονάδα διαπραγμάτευσης των μετοχών στο ΧΑ είναι ο τίτλος της 1 άυλης κοινής ονομαστικής μετοχής.

Όσον αφορά την τελευταία χρήση, δεν υφίσταται καμία περίπτωση:

- α) δημόσιας προσφοράς αγοράς ή ανταλλαγής που πραγματοποιήθηκε από τρίτους για μετοχές της Εταιρείας
- β) δημόσιας προσφοράς αγοράς ή ανταλλαγής που πραγματοποιήθηκε από την Εταιρεία για μετοχές άλλης εταιρείας.

Σύμφωνα με δήλωση της Διοίκησης της CPI AE

- α) δεν υπάρχει, γνωστή στην εταιρεία, συμφωνία της οποίας η εφαρμογή θα μπορούσε, σε μεταγενέστερη ημερομηνία να επιφέρει αλλαγές όσον αφορά στον έλεγχο της
- β) δεν υπάρχουν δικαιώματα / υποχρεώσεις απόκτησης εγκεκριμένου αλλά όχι εγγεγραμμένου κεφαλαίου, καθώς επίσης δεν υπάρχει κεφάλαιο κάποιου μέλους του Όμιλου για το οποίο να υφίσταται διακώμα προαίρεσης ή συμφωνία υπό όρους ή άνευ όρων που προβλέπει ότι το κεφάλαιο αυτό θα αποτελέσει αντικείμενο δικαιώματος προαίρεσης.
- γ) δεν υπάρχουν μετοχές της εταιρείας που να κατέχονται από την ίδια ή για λογαριασμό της ή από θυγατρικές της

3. Γενικές πληροφορίες σχετικά με το μετοχικό κεφάλαιο

3.1 Ύψος μετοχικού κεφαλαίου και χαρακτηριστικά του

Το μετοχικό κεφάλαιο της εταιρείας είναι ολοσχερώς καταβεβλημένο και ανέρχεται στο ποσό των 2.972.250,00 ευρώ διαιρούμενο σε 9.907.500 κοινές ονομαστικές μετοχές ονομαστικής αξίας εκάστης 0,30 ευρώ

3.2 Εξέλιξη μετοχικού κεφαλαίου

Η εξέλιξη του μετοχικού κεφαλαίου της Εταιρείας κατά την τελευταία πενταετία, έχει ως εξής:

Ημερ.Γ.Σ.	Αριθμός Φεκ	Ποσό αύξησης μετοχικού κεφαλαίου (σε ευρώ)	Αριθμός μετοχών	Με καταβολή μετρητών (σε ευρώ)	Με κεφαλ/ση αποθεματικών και υπέρ το άρτιο(σε ευρώ)	Μετοχικό κεφάλαιο μετά την αύξηση (σε ευρώ)	Ονομαστική αξία μετοχής (σε ευρώ)	Συνολικός αριθμός μετοχών
20/12/2001	323/15-1-2002	1.033.878,76	3.302.500		1.033.878,76	2.972.250,00	0,30	9.907.500

Σημ: 1)Κατά την Γενική Συνέλευση της 20/12/2001 αποφασίστηκε η αλλαγή της ονομαστικής αξίας της τιμής της μετοχής και η έκφραση αυτής και του μετοχικού κεφαλαίου σε ευρώ σύμφωνα με το ν.2842/2000 με ταυτόχρονη αύξηση του μετοχικού κεφαλαίου και την έκδοση 3.302.500 νέων μετοχών οι οποίες διανεμήθηκαν δωρεάν στους μετόχους της 12/2/2002 σε αναλογία μία (1) νέα μετοχή για κάθε δύο (2) παλαιές.

3.3 Μέτοχοι

Με βάση το μετοχολόγιο της 30/6/2005 η μετοχική σύνθεση έχει ως εξής:

ΜΕΤΟΧΙΚΗ ΣΥΝΘΕΣΗ		
Μέτοχοι με ποσοστό συμμετοχής μεγαλύτερο του 3%	Αριθμός μετοχών	Ποσοστό %
Bansara Trading LTD	3.260.675	32,91%
Πικούνης Αναστάσιος	3.305.000	33,36%
OKI Europe LTD	855.000	8,63%
Αθροισμα	7.420.675	74,9%
Μέτοχοι με ποσοστό συμμετοχής μικρότερο του 3%	2.433.290	25,10%
ΣΥΝΟΛΟ	9.907.500	100%

Η εταιρεία BANSARA A.E. είναι συμφερόντων κ. Χρήστου Παπαθάνου, ιδρύθηκε το 1996 και έχει έδρα τη Λευκωσία της Κύπρου (Αρ. Εγγραφής 79723). Είναι μια Holding εταιρεία, η οποία κατέχει σήμερα το 32,91% των μετοχών της CPI A.E.

Η εταιρεία ύστερα από την 7/11/98 απόφαση της Γ.Σ. διοικείται από διμελές Διοικητικό Συμβούλιο το οποίο απαρτίζεται από τους εξής:

Στέλιο Σαββίδη του Χρήστου	Μέλος
Εύα Αγαθαγγέλου του Θεμιστοκλή	Μέλος

Το μετοχικό κεφάλαιο της εταιρείας ανέρχεται σε 2.130 δολάρια ΗΠΑ και διαιρείται σε 1.000 ονομαστικές μετοχές ονομαστικής αξίας 2,13 δολάρια ΗΠΑ η κάθε μία.

Η διοίκηση της εταιρείας ασκείται από τους κ.κ. Στέλιο Σαββίδη και Εύα Αγαθαγγέλου.

Σημειώνεται ότι η εν λόγω εταιρεία δεν ενοποιεί τις οικονομικές καταστάσεις με την CPI Α.Ε.
Η εταιρεία δεν έχει υπογράψει συμφωνίες/συνεργασίες με την Εκδότρια

III. ΔΙΚΑΙΩΜΑΤΑ ΜΕΤΟΧΩΝ

1 Γενικά

Κάθε μετοχή της Εταιρείας ενσωματώνει όλα τα δικαιώματα και τις υποχρεώσεις που καθορίζονται από το Νόμο και το Καταστατικό της Εταιρείας, το οποίο δεν περιέχει διατάξεις περισσότερο περιοριστικές από αυτές που προβλέπει ο Νόμος. Η κατοχή του τίτλου της μετοχής συνεπάγεται αυτοδικαίως την αποδοχή από τον κύριο αυτής του Καταστατικού της Εταιρείας και των νομίμων αποφάσεων των Γενικών Συνελεύσεων των μετόχων.

Το Καταστατικό της Εταιρείας δεν περιέχει ειδικά δικαιώματα υπέρ συγκεκριμένων μετόχων.

Οι μετοχές της Εταιρείας είναι ελεύθερα διαπραγματεύσιμες.

Η ευθύνη των μετόχων περιορίζεται στην ονομαστική αξία των μετοχών που κατέχουν. Οι μέτοχοι συμμετέχουν στη διοίκηση και τα κέρδη της Εταιρείας σύμφωνα με το Νόμο και τις διατάξεις του Καταστατικού. Τα δικαιώματα και οι υποχρεώσεις που απορρέουν από κάθε μετοχή παρακολουθούν αυτή σε οποιονδήποτε καθολικό ή ειδικό διάδοχο του μετόχου. Οι μέτοχοι ασκούν τα δικαιώματά τους σε σχέση με τη Διοίκηση της Εταιρείας μόνο μέσω των Γενικών Συνελεύσεων.

Οι μέτοχοι έχουν δικαίωμα προτίμησης σε κάθε μελλοντική αύξηση του Μετοχικού Κεφαλαίου της Εταιρείας, ανάλογα με τη συμμετοχή τους στο υφιστάμενο μετοχικό κεφάλαιο, όπως ορίζεται στο άρθρο 13, §5, του Κωδικοποιημένου Νόμου 2190/1920.

Οι δανειστές του μετόχου και οι καθολικοί ή ειδικοί διάδοχοί του σε καμία περίπτωση δεν μπορούν να προκαλέσουν την κατάσχεση ή τη σφράγιση οποιουδήποτε περιουσιακού στοιχείου ή των βιβλίων της Εταιρείας, ούτε να ζητήσουν τη διανομή ή εκκαθάρισή της, ούτε να αναμιχθούν οπωσδήποτε στη διοίκηση ή τη διαχείρισή της.

Κάθε μέτοχος, οπουδήποτε και να κατοικεί, λογίζεται ότι έχει νόμιμη κατοικία την έδρα της Εταιρείας ως προς τις σχέσεις του με αυτή και υπόκειται στην Ελληνική Νομοθεσία. Κάθε διαφορά μεταξύ της Εταιρείας αφ' ενός και των μετόχων ή οποιουδήποτε τρίτου αφ' ετέρου, υπάγεται στην αποκλειστική αρμοδιότητα των τακτικών δικαστηρίων, η δε Εταιρεία ενάγεται μόνον ενώπιον των δικαστηρίων της έδρας της.

Κάθε μετοχή παρέχει το δικαίωμα μιας ψήφου. Συγκύριοι μετοχής, για να έχουν το δικαίωμα ψήφου, πρέπει να υποδείξουν στην Εταιρεία εγγράφως ένα κοινό εκπρόσωπο για τη μετοχή αυτή, ο οποίος θα τους εκπροσωπήσει στη Γενική Συνέλευση, μέχρι δε τον καθορισμό αυτόν αναστέλλεται η άσκηση των δικαιωμάτων τους.

Κάθε μέτοχος δικαιούται να μετέχει στη Γενική Συνέλευση των μετόχων της Εταιρείας είτε αυτοπροσώπως είτε μέσω πληρεξουσίου. Για να μετάσχει μέτοχος στη Γενική Συνέλευση πρέπει να καταθέσει τις μετοχές του στο Ταμείο της Εταιρείας ή στο Ταμείο Παρακαταθηκών και Δανείων ή σε οποιαδήποτε Τράπεζα στην Ελλάδα, πέντε (5) τουλάχιστον ημέρες πριν την ορισθείσα για τη συνεδρίαση της Γενικής Συνέλευσης ημερομηνία. Μέσα στην ίδια προθεσμία πρέπει να κατατίθενται στην Εταιρεία οι αποδείξεις κατάθεσης των μετοχών και τα έγγραφα εκπροσώπησης και να δίνεται στο μέτοχο απόδειξη για την είσοδό του στη Γενική Συνέλευση.

Μέτοχοι που δεν συμμορφώνονται με τα παραπάνω θα μετέχουν στη Γενική Συνέλευση μόνο με την άδειά της.

Μέτοχοι που εκπροσωπούν το 5% του καταβεβλημένου μετοχικού κεφαλαίου έχουν το δικαίωμα:

- α. Να ζητήσουν από το Πρωτοδικείο της έδρας της Εταιρείας, το διορισμό ενός ή περισσότερων ελεγκτών για τον έλεγχο της Εταιρείας, σύμφωνα με τα άρθρα 40, 40ε του Ν.2190/1920.
- β. Να ζητήσουν τη σύγκληση Έκτακτης Γενικής Συνέλευσης των μετόχων. Το Διοικητικό Συμβούλιο υποχρεούται να συγκαλέσει τη Συνέλευση αυτή εντός 30 ημερών από την ημέρα κατάθεσης της αίτησης στον Πρόεδρο του Διοικητικού Συμβουλίου. Οι αιτούντες μέτοχοι οφείλουν να αναγράφουν στην αίτηση τα θέματα για τα οποία καλείται να αποφασίσει η Γενική Συνέλευση.

Κάθε μέτοχος μπορεί να ζητήσει, δέκα ημέρες πριν από την Τακτική Συνέλευση, τις ετήσιες οικονομικές καταστάσεις και τις σχετικές εκθέσεις του Διοικητικού Συμβουλίου και των Ελεγκτών.

Μέρισμα δικαιούται κάθε φυσικό ή νομικό πρόσωπο ιδιωτικού ή δημοσίου δικαίου που είναι μέτοχος κατά την ημερομηνία έγκρισης των ετήσιων οικονομικών καταστάσεων από την Τακτική Γενική Συνέλευση των μετόχων ή οποτεδήποτε άλλοτε οριστεί.

Το μερίσμα κάθε μετοχής πληρώνεται εντός 2 μηνών από την ημερομηνία της Τακτικής Γενικής Συνέλευσης που ενέκρινε τις ετήσιες οικονομικές καταστάσεις. Ο τόπος και τρόπος καταβολής ανακοινώνεται με δημοσιεύσεις στον Τύπο.

Τα μερίσματα που δεν ζητήθηκαν για μια πενταετία αφότου κατέστησαν απαιτητά παραγράφονται υπέρ του Δημοσίου.

Σε ότι αφορά τη διαδικασία κατάθεσης των μετοχών προκειμένου να συμμετέχει ο μέτοχος στις Γενικές Συνελεύσεις των μετόχων της Εταιρείας και τη διαδικασία πληρωμής του μερίσματος, θα εφαρμόζονται τα προβλεπόμενα στον Κανονισμό Λειτουργίας και Εκκαθάρισης του Συστήματος Άυλων Τίτλων του Κεντρικού Αποθετηρίου Αξιών, όπως αυτός εκάστοτε ισχύει.

2. Φορολογία μερισμάτων

Σύμφωνα με την ισχύουσα νομοθεσία (Ν.2238/94, άρθρο 109), τα κέρδη των ημεδαπών ανώνυμων εταιρειών των διαχειριστικών περιόδων που αρχίζουν την 1^η Ιανουαρίου του 2005 και εντεύθεν, βαρύνονται με φόρο 32% πριν από οποιαδήποτε διανομή.

Έτσι, τα μερίσματα διανέμονται από ήδη φορολογηθέντα στο νομικό πρόσωπο κέρδη και επομένως ο μέτοχος δεν έχει καμία φορολογική υποχρέωση επί του ποσού των μερισμάτων που εισπράττει.

Ως χρόνος απόκτησης του εισοδήματος από τα μερίσματα λογίζεται η ημερομηνία έγκρισης των οικονομικών καταστάσεων από τη Γενική Συνέλευση των μετόχων της Εταιρείας.

Σημειώνεται ότι, σύμφωνα με τις διατάξεις του νόμου, από τα κέρδη τα οποία πραγματοποιούν σε κάθε χρήση οι θυγατρικές εταιρείες και διανέμονται μερίσματα το μέρος των μερισμάτων που αντιστοιχεί στην μητρική εταιρεία καταβάλλεται κατά την επόμενη χρήση, εκτός αν δοθεί προμέρισμα στην ίδια χρήση, και συνεπώς περιέχεται στα κέρδη της εν λόγω μητρικής εταιρείας της επόμενης χρήσης. Τα μερίσματα από τα κέρδη της μητρικής εταιρείας που σχηματίζονται κατά ένα μέρος από τα διανεμόμενα κέρδη των εταιρειών στις οποίες συμμετέχει, εφόσον διανεμηθούν, καταβάλλονται στην επόμενη από τη λήψη τους χρήση

IV. ΠΛΗΡΟΦΟΡΙΕΣ ΣΧΕΤΙΚΑ ΜΕ ΤΗΝ ΔΡΑΣΤΗΡΙΟΤΗΤΑ ΤΗΣ ΕΤΑΙΡΕΙΑΣ**1. Σύντομο Ιστορικό**

Η Εταιρία ιδρύθηκε το 1990 (ΦΕΚ 3989/90) υπό την επωνυμία CPI Α.Ε. Τον Απρίλιο του 1994 συγχωνεύθηκε με την CAD Ε.Π.Ε. που είχε ιδρυθεί το 1985 (ΦΕΚ 1087/85) και δημιουργήθηκε νέα εταιρία με την ίδια επωνυμία (CPI Α.Ε.). Το 1990 χρονιά υπέγραψε στρατηγική συμφωνία με την OKI, η οποία ήταν καθοριστική για την πορεία της Εταιρίας. Το 1991 αποφασίστηκε η μεταφορά της έδρας σε εγκαταστάσεις στην Αγία Παρασκευή, συνολικού εμβαδού 1.100 τ.μ. Το 2002 η εταιρεία μετέφερε την έδρα της στον Ταύρο επί της οδού Ραφαηλίδου 1 σε κτίριο συνολικής έκτασης 5.064 τ.μ.

Σημαντικοί σταθμοί στο ιστορικό της Εταιρίας παρουσιάζονται παρακάτω:

- Τον Ιανουάριο του 1992 εξαγόρασε την Ε. Πίγκα Ο.Ε. που δρούσε στη Θεσσαλονίκη σαν αντιπρόσωπος της CPI στη Βόρεια Ελλάδα.
- Τον Απρίλιο του 1994 συγχωνεύθηκε με την CAD Ε.Π.Ε. και δημιουργήθηκε νέα εταιρία με την ίδια επωνυμία (CPI Α.Ε.).
- Το 1995 η CPI εισήλθε στην αγορά του Digital Image Proccesing (Ψηφιακή Επεξεργασία Εικόνας).
- Το 1996 εισήλθε στην αγορά των Scanners (Σαρωτές Εικόνας) και UPS (Μονάδες Αδιάλειπτης Παροχής Ηλεκτρικού Ρεύματος) και το 1998 στην αγορά Monitors (Οθόνες).
- Το 1998 το υποκατάστημα της Θεσσαλονίκης μεταφέρθηκε σε καινούριες εγκαταστάσεις (στην οδό Μαντζάρου 11) και η OKI Europe Ltd (θυγατρική της OKI Electric Co. Japan) εισήλθε στο μετοχικό κεφάλαιο της CPI Α.Ε.
- Το 1999 η CPI εισήλθε στην αγορά των ασύρματων τοπικών και υπερ-τοπικών δικτύων (Wireless Lans/Wans).
- Το 2000, η CPI εισήλθε στο Χρηματιστήριο Αξιών Αθηνών
- Το 2001 η CPI Α.Ε.
 - α) πιστοποιήθηκε από τον Διεθνή Οργανισμό TUV Austria με το πιστοποιητικό ποιότητας EN ISO 9001:2000 για την εισαγωγή, διανομή, τεχνολογική και τεχνική υποστήριξη ηλεκτρονικών υπολογιστών και περιφερειακών
 - β) εξαγόρασε το 99,99% των μετοχών της εταιρείας MDI Α.Ε. και
 - γ) το 35% της εταιρείας Fiber Systems & Networks Συστήματα Πληροφορικής & Επικοινωνιών Α.Ε.
- Το 2002 αύξησε το ποσοστό συμμετοχής της στην εταιρεία Fiber Systems & Networks Συστήματα Πληροφορικής & Επικοινωνιών Α.Ε. κατά 10% κατέχοντας συνολικά το 45% ενώ εισήλθε στην αγορά των φορολογικοποιημένων συστημάτων τιμολόγησης
- Το 2003 εξαγόρασε το 100% της εταιρείας CPI Computer Peripherals International (Cyprus) Limited και εισήλθε στην αγορά των συστημάτων διαχείρισης Λιανικής (συστήματα POS) .
- Το 2004 ανέλαβε την αντιπροσωπεία της Sharp στην ελληνική αγορά για το κομμάτι των προϊόντων αυτοματισμού γραφείου και προχώρησε σε αλλαγή του πληροφορικού της συστήματος (ERP).
- Το 2005 εισήλθε στην διανομή ολοκληρωμένων Λύσεων εστίασης, Εντατικής Λιανικής και Surveillance ενώ ξεκίνησε να επένδψει στην αγορά VoIP

2. Περιγραφή αντικειμένου

Η CPI Α.Ε. είναι μια εταιρία πληροφορικής που παρέχει ολοκληρωμένο σύστημα εμπορικών υπηρεσιών και τεχνικής υποστήριξης. Πιο συγκεκριμένα η Εταιρία παρέχει υπηρεσίες Marketing και πωλήσεων, Merchandising (τοποθέτηση και καλή παρουσίαση προϊόντων στα σημεία πώλησης), Branding (ανάπτυξη μάρκας), υποστήριξη πριν την πώληση και τέλος υποστήριξη μετά την πώληση (Customer Care).

Επίσης παρέχει υπηρεσίες επισκευών, συμβολαίων συντήρησης, εκπαιδεύσεων καθώς και επί τόπου επίλυσης τεχνικών προβλημάτων

Η Εταιρία έχει κτίσει την στρατηγική της απευθυνόμενη σε κάθετες αγορές περιφερειακών Η/Υ.

Η μέχρι σήμερα ανάπτυξη της CPI A.E. έχει γίνει μέσω προϊόντων που απευθύνονται σε δύο μεγάλες κάθετες αγορές, δηλαδή την αγορά της εκτύπωσης (printing) και την αγορά της ψηφιακής επεξεργασίας εικόνας (Digital Image Processing). Και στις δύο αυτές αγορές η CPI A.E. έχει αναπτύξει υψηλή τεχνογνωσία ενώ εμπλουτίζει συνεχώς τη γκάμα της με νέα προϊόντα που καλύπτουν τα διάφορα τμήματα των αγορών αυτών προσπαθώντας να διατηρήσει τον ηγετικό ρόλο στις αγορές αυτές.

Η Εταιρία βλέπει τους συνεργαζόμενους με αυτήν οίκους σαν “στρατηγικούς συνεταιίρους”, με τους οποίους προωθεί την επιτυχημένη ανάπτυξη του εμπορικού τους σήματος (Brand Building) και μεγιστοποίηση του μεριδίου αγοράς.

3. Δίκτυο πωλήσεων και διανομής

Η CPI διαθέτει σήμερα δύο κέντρα δραστηριότητας, ένα στην Αθήνα και ένα στην Θεσσαλονίκη. Στα σημεία αυτά διαθέτει οργανωμένες αποθήκες εμβαδού 1.812τ.μ. και 430τ.μ. αντίστοιχα αλλά και γραφεία εμβαδού 1.972τ.μ και 120τ.μ. αντίστοιχα.

Η CPI A.E. διανέμει τα εμπορεύματά της με ίδια μέσα στην περιοχή Αθηνών και σε αυτήν της Θεσσαλονίκης, ενώ για την υπόλοιπη Ελλάδα χρησιμοποιεί τρίτους μεταφορείς.

3.1 Πελάτες

Η CPI συνεργάζεται με 2.000 μεταπωλητές περίπου σε όλη την Ελλάδα και 10.000 περίπου τελικούς πελάτες τους οποίους εξυπηρετεί απευθείας. Οι συνεργασίες δεν είναι αποκλειστικές αλλά στηρίζονται σε μακροχρόνιες εμπορικές σχέσεις καθώς και σε σχέσεις εκτίμησης και υποστήριξης.

Η μηχανογραφική υποστήριξη του δικτύου πωλήσεων είναι ιδιαίτερα αναπτυγμένη. Τα κέντρα διανομής σε Αθήνα και Θεσσαλονίκη λειτουργούν μηχανογραφικά ενοποιημένα και συνδεδεμένα μεταξύ τους σε πραγματικό χρόνο.

Η ενημέρωση των αποθηκών γίνεται on-line. Η υποδομή της Εταιρείας σε εξοπλισμό και προγράμματα πληροφορικής δίνει την δυνατότητα αυτόματης καταγραφής των παραγγελιών καθώς και άμεσης ανταλλαγής πληροφοριών με τη κεντρική βάση πληροφοριών και επικοινωνίας.

Η Εταιρεία δραστηριοποιείται σε όλη την Ελλάδα παρέχοντας πολύ γρήγορη εξυπηρέτηση στους πελάτες της.

Η οργάνωση του τμήματος Πωλήσεων αντανακλά την κατηγοριοποίηση των πελατών σύμφωνα με τα πρότυπα της “αγοραστικής συμπεριφοράς” τους και χωρίζεται σε 6 τομείς. Ο πρώτος τομέας είναι αυτός των Μεγάλων Λογαριασμών, ο οποίος επικεντρώνεται σε ΔΕΚΟ, το Δημόσιο και τις Μεγάλες Ιδιωτικές Εταιρείες.

Ο δεύτερος τομέας είναι ο τομέας διανομής, ο οποίος καλύπτει γεωγραφικά μέσω επιθεωρητών πωλήσεων (Area Managers) το Πανελλαδικό δίκτυο διανομής της Εταιρείας. Οι Επιθεωρητές Πωλήσεων (Area Managers) αναπτύσσουν τις πωλήσεις ανά γεωγραφική περιοχή, εφαρμόζοντας ένα πρόγραμμα επισκέψεων ανά πελάτη που ποικίλει από μία επίσκεψη την εβδομάδα έως μία επίσκεψη ανά δύο μήνες. Ο τομέας λειτουργεί από το 1991.

Ο τρίτος τομέας είναι ο τομέας Telesales ο οποίος καλύπτει μέσω τηλεφωνικών πωλήσεων όλη την Ελλάδα και απευθύνεται είτε σε πελάτες που πραγματοποιούν ετήσιο τζίρο κάτω από ένα όριο, είτε σε όλους τους πελάτες για κάποιο συγκεκριμένο προϊόν.

Ο τέταρτος τομέας των Αναλωσίμων ο οποίος απευθύνεται στους διανομείς Αναλωσίμων καθώς και σε πελάτες προϊόντων γραφικών τεχνών.

Ο πέμπτος τομέας είναι ο τομέας των εξαγωγών ο οποίος ασχολείται με τις αγορές της Βαλκανικής και της Κύπρου και αφορά στο σύνολο των προϊόντων της εταιρείας.

Τέλος ο έκτος τομέας είναι ο τομέας των direct πωλήσεων προϊόντων Αυτοματισμού Γραφείου ο οποίος προωθεί τα προϊόντα Αυτοματισμού Γραφείου μέσω απευθείας πωλήσεων σε Αθήνα και Θεσσαλονίκη.

Σημειώνεται ότι δεν υπάρχει πελάτης που να απορροφά άνω του 10% του κύκλου εργασιών της CPI A.E. για τη χρήση 2005/2006

3.2 Τεχνική υποστήριξη πελατών

Η Εταιρεία παρέχει υπηρεσίες Τεχνικής Υποστήριξης στους πελάτες της (τελικούς χρήστες προϊόντων και μεταπωλητές) μέσω ενός Κέντρου Τεχνικής Υποστήριξης στην Αθήνα και ενός στην Θεσσαλονίκη. Οι υπηρεσίες που παρέχουν αυτά τα κέντρα είναι:

- Υπηρεσίες Επισκευών. Απευθύνονται σε πελάτες της Εταιρείας (τελικούς χρήστες ή μεταπωλητές) που φέρνουν την συσκευή τους στα κέντρα αυτά για επισκευή.
- Υπηρεσία Hot-Line. Απευθύνεται σε τελικούς χρήστες και μεταπωλητές οι οποίοι συναντούν κάποια δυσκολία στην λειτουργία των συσκευών, στην εγκατάσταση ή στην διασύνδεσή τους με άλλες συσκευές.
- Υπηρεσία On-Site Support. Απευθύνεται σε τελικούς χρήστες οι οποίοι για κάποιους λόγους δεν μπορούν ή δεν θέλουν να μετακινήσουν τις συσκευές τους στα Κέντρα Τεχνικής Υποστήριξης. Στις περιπτώσεις αυτές πραγματοποιείται επίσκεψη και επέμβαση Τεχνικού της Εταιρείας.
- Υπηρεσίες Συμβολαίων Συντήρησης, μέσω των οποίων η Εταιρεία επεκτείνει την εγγύηση πέραν του χρόνου που προβλέπει ο Κατασκευαστής ή εγγυάται την αδιάλειπτη λειτουργία της συσκευής. Η υπηρεσία αυτή απευθύνεται κυρίως σε μεγάλους Οργανισμούς και Εταιρείες ή αφορά σε συσκευές ιδιαίτερα μεγάλης αξίας.
- Υπηρεσία Αναβάθμισης Λογισμικού (Software updating). Απευθύνεται σε χρήστες συσκευών ή προγραμμάτων που διανέμει η Εταιρεία, μέσω της οποίας ανανεώνονται τα προγράμματα λειτουργίας των συσκευών όπως αυτά εξελίσσονται.
- Υπηρεσίες Υποστήριξης μετά την Πώληση (After Sales Support). Απευθύνονται σε τελικούς χρήστες ή μεταπωλητές και αφορούν στην εγκατάσταση πολύπλοκων συσκευών, στην εκπαίδευση στην χρήση συσκευών και προγραμμάτων, στην παροχή συμβουλευτικών υπηρεσιών για την καλύτερη εκμετάλλευση των συσκευών ή προγραμμάτων κλπ.

3.3 Προμηθευτές

Οι βασικοί προμηθευτές της Εταιρείας είναι:

- OKI: Πρόκειται για μια ιαπωνική εταιρεία με κύκλο εργασιών \$ 7 δισ. που ιδρύθηκε το 1881. Διαθέτει πολλά εργοστάσια στον κόσμο (μεταξύ των οποίων και στη Σκωτία) και ειδικεύεται σε τρεις τομείς δραστηριότητας: Τηλεπικοινωνίες, Συστήματα αυτοματισμού (Τράπεζες, Βιομηχανίες κλπ), περιφερειακά και προϊόντα πληροφορικής.
- VIEWSONIC: Πρόκειται για εταιρεία Αμερικανικών συμφερόντων με κύκλο εργασιών της τάξης των \$1,9 δισ. Ιδρύθηκε το 1990 και ασχολείται με την αγορά της προβολής εικόνας (Monitors, projectors κλπ), και θεωρείται μια από τις ταχύτερα αναπτυσσόμενες εταιρείες των ΗΠΑ.
- MUTOH: Ιαπωνική εταιρεία με κύκλο εργασιών \$ 600 εκ. η οποία διαθέτει τρία εργοστάσια εκ των οποίων ένα στο Βέλγιο. Κατέχει ηγετική θέση στην αγορά των Γραφικών παγκόσμια.
- MUSTEK: Ανήκει σε όμιλο εταιρειών της Κίνας (Taiwan) με κύκλο εργασιών \$250 εκατ. Έχει προσωπικό 450 άτομα, και είναι επικεντρωμένη στην αγορά scanners και ψηφιακών φωτογραφικών μηχανών. Διαθέτει το μεγαλύτερο εργοστάσιο παραγωγής scanners στην Taiwan.
- SMC: Είναι Αμερικάνικη εταιρεία που ιδρύθηκε το 1971 και ασχολείται στην αγορά της δικτύωσης. Σήμερα εδρεύει στο Irvine της Καλιφόρνια και διαθέτει υποκαταστήματα σε όλο τον κόσμο. Είναι μέλος της Accton Technology Group έναν από τους μεγαλύτερους κατασκευαστές δικτυακών προϊόντων με αποτέλεσμα να έχει άμεση πρόσβαση σε προηγμένες έρευνες και υλοποιήσεις δικτυακών προϊόντων.
- TRENDWARE: Είναι Αμερικανική εταιρεία που ιδρύθηκε το 1992 και ασχολείται στην αγορά της δικτύωσης. Έχει σημαντικούς ρυθμούς ανάπτυξης ειδικά στην Αμερικανική Ήπειρο
- SUMMA Inc.: Έχει έδρα το Salt Lake City των ΗΠΑ και τα Ευρωπαϊκά γραφεία της είναι στο Βέλγιο. Η Summa δραστηριοποιείται στις αγορές της επιγραφής και της μεταξοτυπίας όπου κατέχει σημαντική θέση. Στη γκάμα των προϊόντων της περιλαμβάνονται εκτυπωτικά μεγάλου μεγέθους τεχνολογίας inkjet καθώς και κοπτικά μηχανήματα.
- AXIS: Η Axis Communications έχει την έδρα της στο Lund της Σουηδίας, θυγατρικές στη Βοστώνη και το Hong Kong. Από την ίδρυσή της, το 1984, η Axis αναπτύχθηκε με ταχείς ρυθμούς, εξελισσόμενη σε μια από τις μεγαλύτερες εταιρείες ανάπτυξης και διάθεσης προϊόντων δικτύου στον κόσμο. Η συνεχής παρουσίαση νέων, τεχνολογικά προηγμένων προϊόντων, καθώς και η σύναψη στρατηγικών συμφωνιών με

κορυφαίους κατασκευαστές όπως Epson, Ricoh, Canon, Ericsson, Sun και Novell, δημιουργούν τις προϋποθέσεις για την Axis να πρωταγωνιστήσει τα επόμενα χρόνια στην παγκόσμια αγορά.

- **META:** Η εταιρεία δραστηριοποιείται στον τομέα των ηλεκτρονικών από το 1973. Απασχολεί 185 άτομα και η έδρα της είναι το Reggio Emilia της Ιταλίας. Η META ανήκει στους πρωτοπόρους της εξέλιξης των microprocessors και των power electronics στην Ευρώπη.
- **MAXDATA:** Πρόκειται για μία Γερμανική εταιρεία που κατασκευάζει τις οθόνες Belinea και ιδρύθηκε το 1987. Έχει υποκαταστήματα σε 9 Ευρωπαϊκές χώρες, απασχολεί γύρω στους 1200 υπαλλήλους και έχει κύκλο εργασιών 660 εκατομμύρια ευρώ. Εκτός από τις οθόνες δραστηριοποιείται επίσης και στους τομείς των ηλεκτρονικών υπολογιστών και των notebooks.
- **SHARP :** Πρόκειται για μια από τις μεγαλύτερες Ιαπωνικές εταιρείες παραγωγής και διάθεσης Τεχνολογίας σε πολλούς τομείς. Η συνεργασία της CPI με την Sharp αφορά στην διανομή προϊόντων Αυτοματισμού Γραφείου (φωτοτυπικά μηχανήματα, πολυμηχανήματα, fax κλπ)

4 Πάγια περιουσιακά στοιχεία

Η εταιρεία στις 30/6/2004 δεν κατείχε κανένα ιδιόκτητο ακίνητο.

Οι ενοικιαζόμενοι χώροι της εταιρείας περιγράφονται στον ακόλουθο πίνακα:

Τοποθεσία	Οδός	Χρήση	Μηνιαίο Μίσθωμα	Λήξη Μίσθωσης
Ταύρος	Ραφαηλίδου 1	Γραφεία-Αποθήκες	19.760,00 ευρώ	2010
Θες/νικη	N.Μαντζάρου 11	Γραφεία-Αποθήκες	1.800,00 ευρώ	2010
Θες/νικη	N.Μαντζάρου 14	Αποθήκες	1.827,39 ευρώ	2010

5. Επενδύσεις

Η διάθεση των αντληθέντων κεφαλαίων από την τελευταία αύξηση του μετοχικού κεφαλαίου κατά την εισαγωγή της εταιρείας στην παράλληλη αγορά του Χρηματιστηρίου Αξιών Αθηνών ολοκληρώθηκε την 31/12/2001 επομένως από 1/1/2002 οι επενδύσεις γίνονται με ίδια κεφάλαια της εταιρείας.

Ο ακόλουθος πίνακας παρουσιάζει τις κυριότερες επενδύσεις κατά την τελευταία τριετία.

(ποσά σε ευρώ)

	2003/2004	2004/2005	2005/2006
Εξοδα ίδρυσης και πρώτης εγκατάστασης			-
Λοιπά έξοδα εγκατάστασης	365.659,80	109.978,25	219.863,50
Κτίρια εγκαταστάσεις κτιρίων –τεχνικά έργα	40.711,34	142.543,83	12.024,94
Μηχ.-Τεχνικές Εγκατ. & λοιπός μηχαν.εξοπλ.	460,17	-	-
Επιπλα & λοιπός εξοπλισμός	117.122,61	572.860,06	328.857,77
Εξαγορές σε εταιρείες εσωτερικού	7.200,00	28.800,00	-
Εξαγορές σε εταιρείες εξωτερικού	3.000,00	-	-
ΣΥΝΟΛΟ	535.420,72	860.146,38	560.746,21

6. ΣΥΜΜΕΤΟΧΕΣ ΤΗΣ CPI AE

Η CPI AE μετέχει στο μετοχικό κεφάλαιο των παρακάτω εταιρειών

Επωνυμία Εταιρείας	Ποσοστό συμμετοχής
MDI Υπηρεσίες και Συστήματα Οργάνωσης ΑΕ	99,99%
CPI Computer Peripherals International (Cyprus) LTD	100%
Fiber Systems & Networks A.E.	45%
ΑΤΚΟΣΟΦΤ Α.Ε.	3,05%
Πάρκο Επιχειρήσεων Υψηλής Τεχνολογίας & Έρευνας – Τεχνόπολη Ακρόπολις Α.Ε.	0,91%

6.1 Συνδεδεμένες επιχειρήσεις με την έννοια του άρθρου 42ε το ν. 2190/1920

Από τις ανωτέρω εταιρείες μόνο οι «**MDI Υπηρεσίες και Συστήματα Οργάνωσης ΑΕ**» και η «**CPI Computer Peripherals International (Cyprus) LTD**» αποτελούν συνδεδεμένες επιχειρήσεις, σύμφωνα με το άρθρο 42 ε. του ν.2190/1920, και η CPI AE ενοποιεί τα Οικονομικά τους στοιχεία.

Πληροφορίες για τις εταιρείες αυτές υπάρχουν στο κεφάλαιο **VI. ΟΙΚΟΝΟΜΙΚΑ ΣΤΟΙΧΕΙΑ 2005-2006**

παράγραφος **6. ΣΥΣΤΑΣΗ ΚΑΙ ΔΡΑΣΤΗΡΙΟΤΗΤΑ ΕΤΑΙΡΕΙΑΣ ΚΑΙ ΘΥΓΑΤΡΙΚΩΝ** του παρόντος.

6.2 Μη συνδεδεμένες επιχειρήσεις με την έννοια του άρθρου 42ε το ν. 2190/1920

Τα στοιχεία των λοιπών εταιρειών στις οποίες συμμετέχει η CPI AE χωρίς να ενοποιεί τα Οικονομικά τους στοιχεία είναι τα ακόλουθα :

6.2.1. Fiber Systems & Networks Συστήματα Πληροφορικής & Επικοινωνιών Α.Ε.

Η εταιρεία "FIBER COMPUTER SYSTEMS Εταιρεία Περιορισμένης Ευθύνης" ιδρύθηκε το 1993 (ΦΕΚ ΑΕ & ΕΠΕ 6653/12.12.1993). Την 20/4/2001 η εταιρεία άλλαξε επωνυμία σε "Fiber Computer Systems & Networks Εταιρεία Περιορισμένης Ευθύνης" (ΦΕΚ ΑΕ & ΕΠΕ 5707/06.07.2001). Την 28/12/2001 η εταιρεία μετατράπηκε σε ανώνυμη με το υπ' αριθμ. 265/01 συμβόλαιο και την υπ' αριθμ. 334/01 διορθωτική πράξη με την επωνυμία «Fiber Systems & Networks Συστήματα Πληροφορικής & Επικοινωνιών Α.Ε.» και τον διακριτικό τίτλο «Fiber Systems & Networks» και έδρα τον Δήμο Γαλατσίου, Αγ. Γλυκερίας 17, ΤΚ 11 147

Η Fiber Systems & Networks Συστήματα Πληροφορικής & Επικοινωνιών Α.Ε είναι εγγεγραμμένη στο Μητρώο Ανωνύμων Εταιρειών στην Νομαρχία Αθηνών με ΑΡ.Μ.Α.Ε. 50701/01/Β/01/786 και η διάρκεια της έχει ορισθεί μέχρι 31/12/2050. .

Η FIBER Systems & Networks δραστηριοποιείται στην αγορά της Πληροφορικής προσφέροντας ολοκληρωμένες λύσεις σε προηγμένα συστήματα πληροφορικής και δικτύων επικοινωνιών. Τα προϊόντα που προωθεί, εγκαθιστά και υποστηρίζει η εταιρεία αφορούν σε Συστήματα Υποδομής Κτιρίων και σε Ολοκληρωμένα Συστήματα Πληροφορικής και Επικοινωνιών ενώ οι υπηρεσίες που παρέχει αφορούν σε Οικονομοτεχνικές Μελέτες Υλοποίησης και Επίβλεψης Έργων Δομημένης Καλωδίωσης, Υπηρεσίες Εγκατάστασης και Ρύθμισης Συστημάτων, Ανάλυσης Απόδοσης Δικτύων, Εντοπισμού και Επίλυσης Προβλημάτων, Υπηρεσίες Πιστοποίησης Ασφάλειας Δικτύων και Δομημένης Καλωδίωσης καθώς και Συμβόλαια Συντήρησης και Υποστήριξης Συστημάτων, έχει δε αποκτήσει πιστοποιητικό ποιότητας DIN EN ISO 9002 στους τομείς πώλησης, διανομής, τεχνικής υποστήριξης προϊόντων πληροφορικής και δικτύων.

Η μετοχική σύνθεση της εταιρείας σήμερα είναι η εξής:

Εταίροι	Αριθμός μετοχών	Συμμετοχή %
CPI A.E.	51.750	45,00%
Παναγιώτης Ζαριφόπουλος	51.730	44,98%
Νικόλαος Αυγερινός	5.750	5,00%
Ιωάννης Ηλιάδης	5.750	5,00%
Χρήστος Κοντός	10	0,01%
Ιωάννης Καρακάσης	10	0,01%
Σύνολο	115.000	100,000%

Το Διοικητικό Συμβούλιο της εταιρείας είναι πενταμελές και έχει την εξής σύνθεση :

Ιωάννης Καρακάσης	Πρόεδρος και Δ.Σύμβουλος
Νικόλαος Αυγερινός	Μέλος
Παναγιώτης Ζαριφόπουλος	Μέλος
Χρήστος Παπαθάνος	Μέλος
Κων/νος Χατζηαντώνης –Φωταράς	Μέλος

6.2.2ΑΤΚΟΣΟΦΤ Α.Ε.

Η εταιρεία ΑΤΚΟΣΟΦΤ Ανώνυμος Εταιρεία Ανάπτυξης και Εμπορίας Λογισμικού Παροχής Συμβουλευτικών Υπηρεσιών και Υπηρεσιών Εκπαίδευσης, ιδρύθηκε το 1993 (ΦΕΚ Ανώνυμες Εταιρείες 5420/22-9-1993), με έδρα τον Δήμο Χαλανδρίου, Ηπείρου 29, Άλσους και Αιτωλίας 15, ΤΚ 15231

Η ΑΤΚΟΣΟΦΤ Εταιρεία Ανάπτυξης και Εμπορίας Λογισμικού Παροχής Συμβουλευτικών Υπηρεσιών και Υπηρεσιών Εκπαίδευσης, είναι εγγεγραμμένη στο Μητρώο Ανωνύμων Εταιρειών στην Νομαρχία Αθηνών με ΑΡ.Μ.Α.Ε. 23748/01ΑΤ/Β/91/83/96 και η διάρκειά της έχει ορισθεί σε εκατό (100) χρόνια.

Η ΑΤΚΟΣΟΦΤ δραστηριοποιείται στην αγορά της Πληροφορικής, αναπτύσσοντας εξειδικευμένες εφαρμογές λογισμικού Ιατρικής Πληροφορικής, Στατιστικής και Διαδικτύου. Οι εφαρμογές Ιατρικής Πληροφορικής της ΑΤΚΟΣΟΦΤ καλύπτουν όλο το φάσμα των υπηρεσιών Υγείας που παρέχονται από τους Οργανισμούς Παροχής Υπηρεσιών Υγείας. Ενδεικτικά αναφέρονται οι εφαρμογές: **a-medline**® Διαχείριση Υπηρεσιών Υγείας, **Frontis**® Διαχείριση Υπηρεσιών Κατ'οίκον Φροντίδας και Νοσηλείας και **a-medlineNET**® Διαχείριση Δικτύων Υγείας, οι οποίες έχουν συγκαταλεχθεί μεταξύ των πλέον καινοτόμων εφαρμογών της Ευρώπης και έχουν βραβευθεί από την Ευρωπαϊκή Ένωση. Οι εφαρμογές Ιατρικής Πληροφορικής και Στατιστικής της ΑΤΚΟΣΟΦΤ, έχουν εγκατασταθεί στα μεγαλύτερα Νοσοκομεία και Οργανισμούς αντίστοιχα, του Δημόσιου και Ιδιωτικού Τομέα σε Ελλάδα, Κύπρο και Ευρώπη.

Η εταιρεία είναι πιστοποιημένη κατά το διεθνές πρότυπο ISO 9001:2000, για τους παρακάτω τομείς:

- Σχεδιασμό, Ανάπτυξη & εγκατάσταση εφαρμογών λογισμικού Ιατρικής Πληροφορικής, Στατιστικής, Internet & e-commerce
- Σύναψη Συμβάσεων στον τομέα της έρευνας, για την ανάπτυξη εφαρμογών στους παραπάνω τομείς
- Διοίκηση έργων και παροχή συμβουλευτικών υπηρεσιών για την ανάπτυξη ολοκληρωμένων πληροφορικών συστημάτων

Η μετοχική σύνθεση της εταιρείας είναι η εξής:

Εταίροι	Αριθμός Μετοχών	Συμμετοχή
Αναστάσιος Πικούνης	95.493	36,35%
Χρήστος Παπαθάνος	95.493	36,35%
Ιωάννης Σαμιωτάκης	63.661	24,24%
CPI Α.Ε.	8.032	3.06%

Το Διοικητικό Συμβούλιο της εταιρείας είναι τετραμελές και έχει την εξής σύνθεση:

Πικούνης Αναστάσιος	Πρόεδρος και Διευθύνων Σύμβουλος
Σαμιωτάκης Ιωάννης	Αντιπρόεδρος
Πικούνης Μιχάλης	Μέλος
Πικούνη Μανταφούνη Χριστίνα	Μέλος

V. ΠΛΗΡΟΦΟΡΙΕΣ ΣΧΕΤΙΚΑ ΜΕ ΤΗ ΔΙΟΙΚΗΣΗ

1. Διοίκηση – Διεύθυνση Εργασιών

Το επταμελές Διοικητικό Συμβούλιο της Εταιρίας εγκρίθηκε από την Ετήσια Τακτική Γενική Συνέλευση των Μετόχων της 19^{ης} Δεκεμβρίου 2003 (ΦΕΚ 148/9-1-2004) . Η θητεία του είναι 5ετής και λήγει στις 31/12/2008. Η σύνθεσή του σήμερα έχει ως εξής:

▪ Χρήστος Παπαθάνος του Αριστείδη	Πρόεδρος και Διευθύνων Σύμβουλος.	Εκτελεστικό μέλος
▪ Νίκος Τόλης του Κων/νου	Αντιπρόεδρος	Ανεξάρτητο μη εκτελεστικό μέλος
▪ Πίγκα Ελένη του Δημητρίου	Μέλος	Εκτελεστικό μέλος
▪ Κωνσταντίνος Φωταράς του Μόσχου	Μέλος	Εκτελεστικό μέλος
▪ Αθανάσιος Παπαθανασίου του Θεοφάνη	Μέλος	Ανεξάρτητο μη εκτελεστικό μέλος
▪ Μιχαήλ Γαλουζίδης του Φραγκίσκου	Μέλος	Μη εκτελεστικό μέλος
▪ Παναγιώτης Ζαριφόπουλος του Γεωργίου	Μέλος	Ανεξάρτητο μη εκτελεστικό μέλος

Η CPI A.E. διοικείται από ένα επιτελείο έμπειρων στελεχών, τα κυριότερα από τα οποία είναι τα παρακάτω:

- **Χρήστος Παπαθάνος του Αριστείδη**, Πρόεδρος και Διευθύνων Σύμβουλος
Γεννήθηκε το 1948. Αποφοίτησε από το 10ο Γυμνάσιο Αθηνών και σπούδασε μαθηματικά στο Πανεπιστήμιο Αθηνών. Έκανε το μεταπτυχιακό του σαν Πολιτικός Μηχανικός στο Ecole des Travaux Public du Battiment et de l Industry. Εργάστηκε για μια δεκαετία σαν Πολιτικός Μηχανικός, πραγματοποιώντας επιχειρηματική καριέρα στον κατασκευαστικό και εργοληπτικό τομέα. Στον κλάδο της πληροφορικής έχει μεγάλη εμπειρία αφού εισήλθε το 1983, συν-ιδρύοντας την ΑΤΚΟ ΑΕΒΕ, από την οποία απεχώρησε το 1990 ιδρύοντας την CPI A.E. Μιλά Αγγλικά, Γαλλικά και Ιταλικά. Είναι ενεργό μέλος του Συνδέσμου Εταιρειών Πληροφορικής Ελλάδος (ΣΕΠΕ).
- **Αθανασιάν Ονίκ**, Διεύθυνση Διοικητικής Μέριμνας
Γεννήθηκε το 1942 στην Κων/πολη. Αποφοίτησε από την Ακαδημία Χάλκης στην Κων/πολη και εργάστηκε για 18 χρόνια στην σοκολατοβιομηχανία Mabel ως οικονομικός διευθυντής για 10 χρόνια και Γενικός Διευθυντής για 8 χρόνια. Επιστρέφοντας στην Ελλάδα το 1980 εργάστηκε σαν οικονομικός και διοικητικός διευθυντής στην Olivetti Hellas και την Getronics Hellas . Εντάχθηκε στο Διοικητικό προσωπικό της CPI το 2001 μετά την εξαγορά της MDI (πρώην Getronics Hellas) από την CPI.
- **Βλάχου Ιώ του Χαρίλαου**, Διευθύντρια Logistics
Γεννήθηκε το 1968 στην Αθήνα. Έχει αποφοιτήσει από το Τμήμα Εφαρμοσμένων Μαθηματικών του Πανεπιστημίου Αθηνών. Η μεταπτυχιακή της εκπαίδευση είχε ως αντικείμενο την Πληροφορική και πραγματοποιήθηκε στην Ελληνική Μαθηματική Εταιρεία. Στη συνέχεια, συμμετείχε σε ετήσιο κύκλο σεμιναρίων στο Εμπορικό και Βιομηχανικό Επιμελητήριο με εξειδίκευση Marketing Management. Έχει εργαστεί ως Customer Service Manager και ως Logistics & Customer Operations Manager στην Seagram Hellas. Εργάζεται στη CPI από τον Ιούνιο του 2000.
- **Καραδήμας Γεώργιος του Πέτρου**, Διευθυντής Marketing
Γεννήθηκε το 1967. Έχει αποφοιτήσει από το Τμήμα Μηχανικών Ηλεκτρονικών Υπολογιστών και Πληροφορικής της Πολυτεχνικής Σχολής του Πανεπιστημίου Πατρών. Έκανε το μεταπτυχιακό του στην Μεγάλη Βρετανία, στο πανεπιστήμιο του Sheffield όπου απέκτησε πτυχίο Master in Business Administration , με ειδικότητα σε χρηματοοικονομικά. Ακόμα, μετά από σχετικές σπουδές, του απονεμήθηκε το Postgraduate Diploma in Marketing του Chartered Institute of Marketing του οποίου και αποτελεί μέλος. Τέλος , το 2003 απέκτησε μεταπτυχιακό τίτλο Master of Science in Operations and Logistics Management από το University of Surrey της Μεγάλης Βρετανίας . Έχει εργασθεί για μεγάλα διαστήματα στα τμήματα Πωλήσεων και Marketing της Ford Credit , της Sony Hellas και της Altec ABEE. Έχει εργασθεί ως Διευθυντής Πωλήσεων Νοτίου Ελλάδος για την CPI AE ενώ από τον Ιούλιο του 2004 είναι διευθυντής του τμήματος Marketing στην ίδια εταιρία.

- **Πίγκα Ελένη του Δημητρίου**, Διευθύντρια Υποκαταστήματος Βορείου Ελλάδος
Γεννήθηκε το 1963 στην Θεσσαλονίκη. Αποφοίτησε από το κολέγιο Ανατόλια και στη συνέχεια έκανε σπουδές Διοίκησης Επιχειρήσεων στη Βιομηχανική Σχολή της Θεσσαλονίκης. Οι μεταπτυχιακές της σπουδές έγιναν σε Computer Science και Information Systems στο πανεπιστήμιο του San Francisco. Ιδρύτρια από το 1986 εταιρείας πληροφορικής στη Θεσσαλονίκη, εντάχθηκε στη CPI A.E. το 1992 δημιουργώντας το υποκατάστημα της CPI στη Θεσσαλονίκη.
- **Σκούρας Κωνσταντίνος**, Οικονομικός Διευθυντής
Γεννήθηκε το 1947. Απόφοιτος του Οικονομικού Πανεπιστημίου Πειραιά Ξεκίνησε την καριέρα του σαν Λογιστής στα Κλωστήρια Ναούσης. Από το 1976 μέχρι το 2002 εργάστηκε στην BULL A.E. καταλαμβάνοντας διαδοχικά τις θέσεις του Προϊστάμενου Λογιστηρίου, Βοηθού Οικονομικού και Διοικητικού Διευθυντή και Οικονομικού Διευθυντή, Από τον Σεπτέμβριο του 2006 εργάζεται στην CPI AE σαν Διευθυντής Οικονομικών Υπηρεσιών.
- **Τσαδήμα Σοφία του Γεωργίου**, Διευθύντρια Ανθρώπινου Δυναμικού
Γεννήθηκε το 1961 στην Αθήνα. Οι μεταπτυχιακές της σπουδές είχαν ως αντικείμενο το Human Resources και έγιναν στο London School of Management. Ξεκίνησε να εργάζεται ως Βοηθός Marketing και Διοίκησης από το 1979, στις εταιρείες Ψυκτική Ελλάδος Α.Ε., Βιοφαρμ ABEE, Χαρλένικ Ελλάς Α.Ε. και Γ.Α. Κεράνης ABENE. Έχει παρακολουθήσει πολλά σεμινάρια σχετικά με το Management, τις Δημόσιες Σχέσεις, το Marketing, την Διοίκηση Ανθρωπ. Πόρων και τους Εργατ. Νόμους και εργάζεται στη CPI A.E. από τον Νοέμβριο του 1999.
- **Φωταράς Κωνσταντίνος του Μόσχου**, Εκτελεστικό Μέλος ΔΣ- Επιβλέπων τις Πωλήσεις
Γεννήθηκε το 1948. Έχει αποφοιτήσει από το πανεπιστήμιο του N.Jersey, σαν Αναλυτής Προγραμματιστής. Έχει εργαστεί από το 1978 έως το 1990 στη XEROX όπου και αποχώρησε σαν διευθυντής πωλήσεων μεγάλων λογαριασμών. Εντάχθηκε στη CPI A.E. το 1990 σαν Διευθυντής Πωλήσεων από όπου και συνταξιοδοτήθηκε το 2005..
- **Λυμπέρης Αναστάσιος του Θεοδώρου**, Διευθυντής Τεχνικών Υπηρεσιών
Γεννήθηκε στον Πειραιά το 1959. Απόφοιτος ΤΕΙ Αθηνών των τμημάτων Ναυπηγικής και Μηχανολογίας. Έχει παρακολουθήσει τον ετήσιο κύκλο σεμιναρίων Ηλεκτρονικής Τεχνολογίας του ΕΛΚΕΠΑ, σεμινάρια management και Ποιότητας Εργασίας στην ΕΕΔΕ καθώς και όλες τις εκπαιδεύσεις της SHARP για τα αναλογικά και ψηφιακά μηχανήματα αυτοματισμού γραφείου στη Γερμανία. Ξεκίνησε τη σταδιοδρομία του στο χώρο του Αυτοματισμού Γραφείου το 1987 από τη XEROX Hellas, στη συνέχεια υπήρξε από τα πρώτα μέλη που στελέχωσαν την Micromedia AE στην οποία και παρέμεινε ως Διευθυντής Τεχνικών Υπηρεσιών μέχρι και τον Αύγουστο του 2004. Εντάχθηκε στη CPI A.E. τον Σεπτέμβριο του 2004 όταν η εταιρεία ανέλαβε την αντιπροσώπευση του τομέα Office Automation της SHARP στην Ελλάδα.

Όλα τα διευθυντικά στελέχη της Εταιρείας έχουν Ελληνική υπηκοότητα.

Τα μέλη του Διοικητικού Συμβουλίου της Εταιρείας και τα στελέχη της Διεύθυνσης της δεν έχουν καταδικασθεί τελεσίδικα για πράξεις ατιμωτικές, ούτε για οικονομικά εγκλήματα, ούτε είναι αναμειγμένα σε δικαστικές εκκρεμότητες που αφορούν σε πτώχευση, εγκληματική πράξη και απαγόρευση άσκησης:α) Επιχειρηματικής δραστηριότητας β) Χρηματιστηριακών συναλλαγών γ) Επαγγέλματος του συμβούλου επενδύσεων,διευθυντικό στέλεχος Τραπεζών,δ) Ασφαλιστικών εταιρειών, ανάδοχος έκδοσης, στέλεχος χρηματιστηριακής εταιρείας κλπ.

2 Συμμετοχές των μελών του Δ.Σ. και των κυρίων Μετόχων στο Δ.Σ. και στο κεφάλαιο άλλων εταιρειών

Στον πίνακα που ακολουθεί παρουσιάζονται οι συμμετοχές των μελών του Διοικητικού Συμβουλίου και των κυρίων μετόχων της Εταιρείας στη Διοίκηση άλλων εταιρειών και τα αντίστοιχα ποσοστά συμμετοχής τους στο κεφάλαιο άλλων εταιρειών με ποσοστό ίσο ή μεγαλύτερο του 10%:

ΣΥΜΜΕΤΟΧΕΣ ΜΕΛΩΝ Δ.Σ. ΚΑΙ ΒΑΣΙΚΩΝ ΜΕΤΟΧΩΝ ΣΤΗ ΔΙΟΙΚΗΣΗ ΚΑΙ ΣΤΟ ΚΕΦΑΛΑΙΟ ΑΛΛΩΝ ΕΤΑΙΡΕΙΩΝ			
Μέλος Δ.Σ. ή Κύριος Μέτοχος	Εταιρεία	Θέση Δ.Σ.	% Συμμετοχής
Χρήστος Παπαθάνος του Αριστείδη	<ul style="list-style-type: none"> MDI A.E. CPI CYPRUS ΑΤΚΟΣΟΦΤ Α.Ε. Fiber Systems & Networks AE ΔΙΕΚΑΤ Α.Τ.Ε. ΚΛΕΑΡΧΟΣ ΡΟΥΤΣΗΣ ΑΕ 	Πρόεδρος-Διευθ. Σύμβ. Director Μέλος Μέλος Μέλος	36,09%
Νίκος Τόλης του Κων/νου	<ul style="list-style-type: none"> ΔΙΕΚΑΤ Α.Τ.Ε. DIEKAT CONSTRUCT S.A. ΑΙΘΡΑ ΑΝΑΠΤΥΞΙΑΚΗ ΚΑΤΑΣΚΕΥΑΣΤΙΚΗ ΑΕ ΓΙΤΑΝΗ Α.Ε. ΜΕΤΡΑΚ Ε.Π.Ε. ΙΚΑΡΟΣ Α.Ε. ΔΙΕΚΑΤ ΕΝΕΡΓΕΙΑ ΑΒΕΤΕ ΑΙΘΡΑ ΑΝΑΠΤΥΞΙΑΚΗ Α.Ε. DIEKAT INTERNATIONAL LTD ΜΕΤΡΑΚ ΑΤΕ ΕΝΡΟΙΛ SHA ΔΙΕΚΑΤ ΑΝΑΝΕΩΣΙΜΕΣ & ΣΥΜΒΑΤΙΚΕΣ ΠΗΓΕΣ Α.Ε. ΔΙΕΚΑΤ – ΕΛΛΗΝΙΚΕΣ ΚΑΤΑΣΚΕΥΕΣ 	Αντιπρόεδρος-Διευθ. Σύμβ. Αντιπρόεδρος Δ. Σύμβουλος. Μέλος Δ.Σ . Διευθ. Σύμβουλος Πρόεδρος Διαχειριστής Μέλος Δ.Σ Μέλος Μέλος Αντιπρόεδρος Δ.Σ. Διευθ. Σύμβουλος	17,36% 7,5% 11,32% 18,7% 12,45%
Ελένη Πίγκα του Δημητρίου	<ul style="list-style-type: none"> MDI A.E. 	Μέλος Μέλος Μέλος	
Κων/νος Χατζηαντώνης – Φωταράς του Μόσχου	<ul style="list-style-type: none"> Fiber Systems & Networks AE MDI A.E. 	Μέλος Μέλος Μέλος	
Παναγιώτης Ζαριφόπουλος του Γεωργίου	<ul style="list-style-type: none"> Τ.ΖΑΡΙΦΟΠΟΥΛΟΣ Α.Ε. ΕΡΜΗΣ BRINGS HELLAS Fiber Systems & Networks AE ΑCON ΕΠΕ 	Πρόεδρος-Διευθ. Σύμβ. Πρόεδρος-Διευθ. Σύμβ. Μέλος Συνδιαχειριστής	98% 44,98% 50%
Μιχαήλ Γαλουζίδης του Φραγκίσκου	<ul style="list-style-type: none"> LEARN Α.Ε. INFORMACY Α.Ε. INFORMACY ΘΕΣ/ΝΙΚΗΣ Α.Ε. 	Πρόεδρος-Διευθ. Σύμβ. Πρόεδρος – Μέλος Πρόεδρος	41%
Αθανάσιος Παπαθανασίου του Θεοφάνη	<ul style="list-style-type: none"> KIMΠΕΡΑ ΑΕ ΠΛΑΣΤΙΚΟΤΕΧΝΙΚΗ ΑΕ 	Προεδρος Διευθ. Συμβουλος Μέλος	25%
Πικούνης Αναστάσιος του Μιχαήλ	<ul style="list-style-type: none"> ΑΤΚΟΣΟΦΤ ΑΕ 	Πρόεδρος-Διευθ. Σύμβ.	36,35%
OKI Europe Ltd	<ul style="list-style-type: none"> OKI UK Limited OKI Systems UK Limited OKI Systems Ireland Limited OKI Systems Italia Limited OKI Systems Denmark Ltd OKI Systems Holland Limited OKI Systems Sweden Limited OKI Systems Norway Limited OKI Systems France Limited OKI Systems Iberica SA OKI Systems Finland Oy OKI Systems Polska Sp Zoo 		100% 88% 100% 100% 100% 100% 100% 100% 100% 100% 100% 100% 100%

	• OKI Systems Czeck and Slovak sro	100%
	• OKI Systems Hungary Kft	100%
	• OKI Systems Holdings Company	100%
	• Olympia Maquinas de Oficina Sa	100%
	• Olympia Cataluna SA	100%

5.3 Οργανόγραμμα

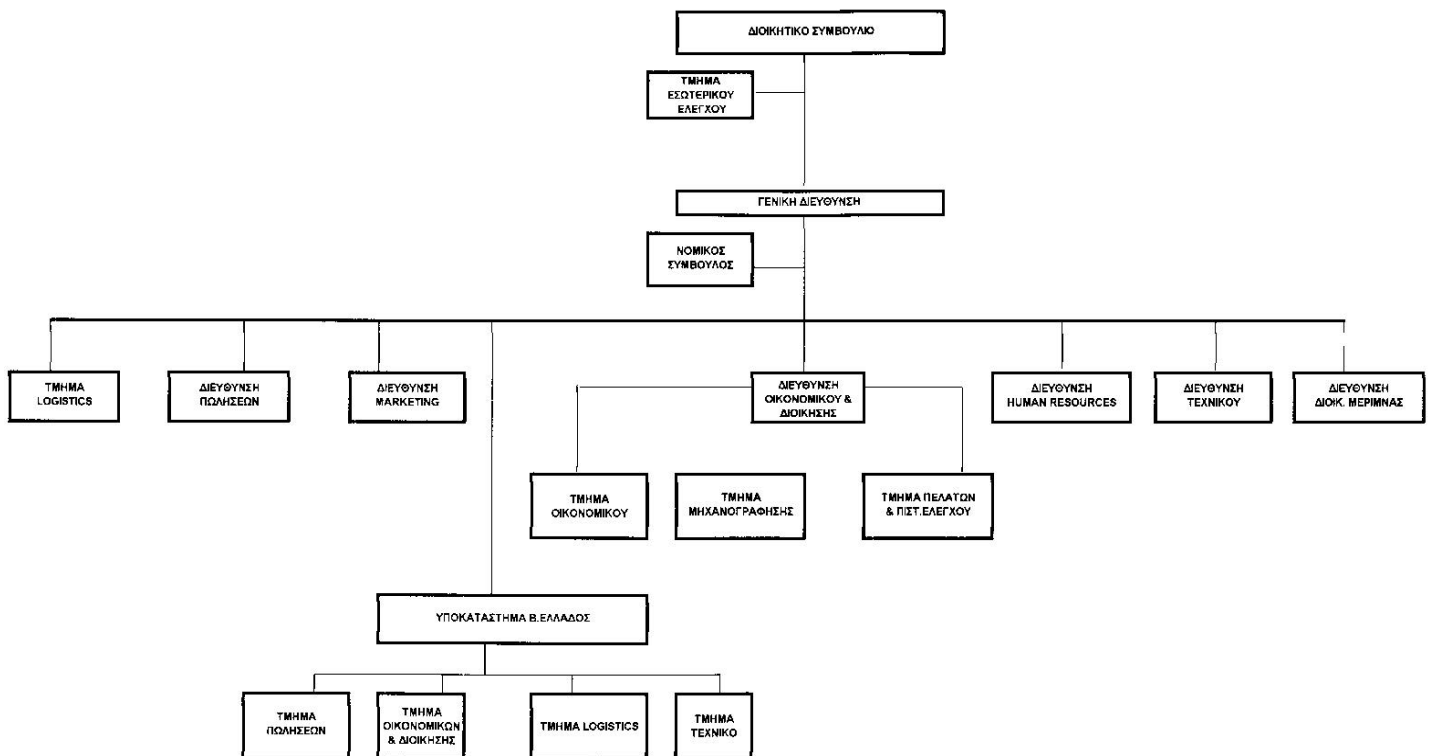

VI. ΟΙΚΟΝΟΜΙΚΑ ΣΤΟΙΧΕΙΑ 2005 - 2006**Ετήσιες Οικονομικές Καταστάσεις σε απλή και ενοποιημένη βάση της
30ης Ιουνίου 2006**

Βάσει των Διεθνών Προτύπων Χρηματοοικονομικής Πληροφόρησης

Οι ετήσιες οικονομικές καταστάσεις της χρήσεως 2006 (1/7/2005-30/06/2006) της «CPI Ανώνυμος Εταιρεία Ηλεκτρονικών Υπολογιστών και Περιφερειακών» εγκρίθηκαν από το Δ.Σ. της εταιρείας την 2α Νοεμβρίου 2006. Τα στοιχεία και οι πληροφορίες που δημοσιεύτηκαν στον τύπο, στοχεύουν σε μία γενική ενημέρωση για την οικονομική κατάσταση και τα αποτελέσματα της μητρικής εταιρείας και του ομίλου και σε καμία περίπτωση δεν παρέχουν μια ολοκληρωμένη εικόνα. Για το λόγο αυτό συνιστούμε στον αναγνώστη, πριν προβεί σε οποιοδήποτε είδους επενδυτική επιλογή ή άλλη συναλλαγή με την εταιρεία να μελετήσει τις παρακάτω τελικές οικονομικές καταστάσεις της χρήσεως 2006 (1/7/2005-30/06/2006), οι οποίες συντάχθηκαν σύμφωνα με τα Διεθνή Λογιστικά Πρότυπα και έχουν αναρτηθεί μαζί με την έκθεση ελέγχου του Ορκωτού Ελεγκτή Λογιστή στη διεύθυνση διαδικτύου της εταιρείας «www.cpi.gr».

ΕΚΘΕΣΗ ΔΙΑΧΕΙΡΙΣΗΣ ΔΙΟΙΚΗΤΙΚΟΥ ΣΥΜΒΟΥΛΙΟΥ (ΕΤΑΙΡΕΙΑΣ)**Επί των Ετησίων Οικονομικών Καταστάσεων 30.6.2006****Προς την Τακτική Γενική Συνέλευση των κ.κ. Μετόχων
της Ανώνυμης Εταιρείας με την επωνυμία
CPI AE****Ανώνυμη Εταιρεία Ηλεκτρονικών Υπολογιστών και Περιφερειακών****Ταύρος, 2 Νοεμβρίου 2006**

Κυρίες και Κύριοι Μέτοχοι,

Με την κατάθεση προς έγκρισή σας, των Οικονομικών Καταστάσεων της Εταιρείας σύμφωνα με τα Διεθνή Πρότυπα Χρηματοοικονομικής Πληροφόρησης για την εταιρική χρήση που έληξε την 30 Ιουνίου 2006, σας παρουσιάζουμε την παρούσα έκθεσή μας επί των πεπραγμένων της ίδιας εταιρικής χρήσης.

Γενικά

Η εν λόγω εταιρική χρήση είναι η 11η κατά σειρά και περιλαμβάνει την χρονική περίοδο από την 1^η Ιουλίου 2005 έως και την 30 Ιουνίου 2006.

Κατά την διάρκεια της χρήσης αυτής, οι δραστηριότητες της Εταιρείας υπήρξαν σύμφωνες με την ισχύουσα νομοθεσία και τους σκοπούς της, όπως ορίζονται από το καταστατικό της.

Ο Ισολογισμός, τα Αποτελέσματα Χρήσης και οι Ταμειακές Ροές της ως άνω χρήσης όπως δημοσιεύθηκε και υποβάλλεται στη Γενική Συνέλευση προκύπτει από τα βιβλία και στοιχεία της εταιρείας και συντάχθηκε σύμφωνα με τα Διεθνή Πρότυπα Χρηματοοικονομικής Πληροφόρησης.

Το Διοικητικό Συμβούλιο επιχειρώντας μια αναδρομή επί των εργασιών της εταιρείας, των στοιχείων του Ισολογισμού, και των Αποτελεσμάτων της κλειόμενης χρήσης, σας γνωρίζει τα παρακάτω :

Οι Καθαρές Πωλήσεις της εταιρείας ανήλθαν σε € 25,01εκατ., μειωμένες κατά 10% έναντι της προηγούμενης χρήσης. Η μείωση προήλθε από την σημαντική μείωση των τιμών των οθονών, την μείωση της ζήτησης για εκτυπωτές ακίδων και την περιοριστική πιστωτική πολιτική που εφήρμοσε η εταιρεία κατά την εξεταζόμενη χρήση.

Τα προ Φόρων Κέρδη ανήλθαν σε € 382.289 , έναντι € 475,044 την προηγούμενη χρήση, μείωση που οφείλεται στην δημιουργία προβλέψεων για επισφάλειες, για έξοδο προσωπικού από την υπηρεσία, την αποζημίωση που προέκυψε από την μείωση του προσωπικού, την απαξίωση μη κινούμενου αποθέματος και τις αυξημένες αποσβέσεις λόγω συνεχιζόμενων επενδύσεων στους τομείς ενδιαφέροντος

Τα Κέρδη μετά από φόρους ανήλθαν σε € 230.750., έναντι € 214.695 την προηγούμενη χρήση.

Τα αποθέματα εμφανίζονται μειωμένα κατά € 268.688 λόγω βελτιωμένης διαχείρισης καθ' όλη τη διάρκεια του έτους καθώς και της απόφασης του ΔΣ για απαξίωση μη κινούμενων προϊόντων ύψους € 145.000.

Τα υπόλοιπα των πελατών εμφανίζονται μειωμένα κατά € 2,09 εκατ ήτοι κατά 20%, συνεπεία της περιοριστικής πιστωτικής πολιτικής και της ταχύτερης είσπραξης των υπολοίπων.

Τα Μακροπρόθεσμα Δάνεια εμφανίζονται μειωμένα κατά € 1 εκατ. ήτοι μείωση 50% σε σχέση με την προηγούμενη χρονιά, λόγω ισόποσης αποπληρωμής σύμφωνα με το πλάνο.

Τα Βραχυπρόθεσμα Δάνεια εμφανίζονται μειωμένα κατά € 2,28 εκατ., ήτοι μείωση 31% σε σχέση με την προηγούμενη χρονιά.

Λοιπές Πληροφορίες

Κατά το διαρρεύσαν δωδεκάμηνο, η ύφεση που ξεκίνησε το 2002 στην εγχώρια αγορά Πληροφορικής συνεχίστηκε και, μαζί με την συμπίεση των τιμών λόγω ανταγωνισμού, είχε σαν αποτέλεσμα σημαντικός αριθμός εταιρειών του κλάδου να αναστείλουν ή να μειώσουν δραστηρικά τις δραστηριότητές τους.

Η εταιρεία στην δύσκολη αυτή χρονιά, επέλεξε την οδό του νοικοκυρέματος και της μείωσης των κινδύνων, πετυχαίνοντας μείωση των ανοιχτών υπολοίπων των πελατών, μείωση του μέσου χρόνου αποπληρωμής από τους πελάτες της, μείωσης του δανεισμού της χωρίς ταυτόχρονη αύξηση των υποχρεώσεών της στους προμηθευτές της, εξυγίανση της αποθήκης της κλπ.

Αξίζει τέλος να σημειωθεί ότι η κλειομένη χρήση είναι η πρώτη χρήση κατά την οποία η εταιρεία εφαρμόζει τα Διεθνή Πρότυπα Χρηματοοικονομικής Απεικόνισης.

Την επόμενη χρονιά (1/7/06 – 30/6/07) η εταιρεία θα συνεχίσει τις επενδύσεις της στον τομέα των Ολοκληρωμένων Εκτυπωτικών Λύσεων καθώς και στον τομέα των λύσεων Point of Sale και θα επικεντρωθεί στην αύξηση του μικτού κέρδους και στην ελαχιστοποίηση του πιστωτικού κινδύνου

Με βάση τα προαναφερθέντα, την έκθεση του Ορκωτού Ελεγκτή – Λογιστή καθώς και τις Οικονομικές καταστάσεις της 30^{ης} Ιουνίου 2006, πιστεύουμε ότι έχετε στην διάθεσή σας, κύριοι Μέτοχοι, όλα τα απαραίτητα στοιχεία που θα σας επιτρέψουν να προχωρήσετε στην έγκριση των οικονομικών καταστάσεων της χρήσεως που έληξε την 30^η Ιουνίου 2006 και στην απαλλαγή του Διοικητικού Συμβουλίου και των ελεγκτών από κάθε ευθύνη.

Με τιμή

ΤΟ ΔΙΟΙΚΗΤΙΚΟ ΣΥΜΒΟΥΛΙΟ

Ακριβές απόσπασμα από το Βιβλίο Πρακτικών
Συνεδριάσεων του Διοικητικού Συμβουλίου

Χρήστος Παπαθάνος
Πρόεδρος & Διευθύνων Σύμβουλος

ΕΚΘΕΣΗ ΔΙΑΧΕΙΡΙΣΗΣ ΔΙΟΙΚΗΤΙΚΟΥ ΣΥΜΒΟΥΛΙΟΥ (ΟΜΙΛΟΥ)**Επί των Ενοποιημένων Ετησίων Οικονομικών Καταστάσεων 30.6.2006****Προς την Τακτική Γενική Συνέλευση των κ.κ. Μετόχων
της Ανώνυμης Εταιρείας με την επωνυμία
CPI AE****Ανώνυμη Εταιρεία Ηλεκτρονικών Υπολογιστών και Περιφερειακών****Ταύρος, 2 Νοεμβρίου 2006**

Κυρίες και Κύριοι Μέτοχοι,

Με την κατάθεση προς έγκρισή σας, των Ενοποιημένων Οικονομικών Καταστάσεων του Ομίλου σύμφωνα με τα Διεθνή Πρότυπα Χρηματοοικονομικής Πληροφόρησης για την εταιρική χρήση που έληξε την 30 Ιουνίου 2006, σας παρουσιάζουμε την παρούσα έκθεσή μας επί των ενοποιημένων οικονομικών μεγεθών του Ομίλου.

Γενικά

Η παρούσα εταιρική χρήση είναι η 6η κατά σειρά κατά την οποία καταρτίζονται ενοποιημένες οικονομικές καταστάσεις και αφορά την εταιρική χρήση από την 1^η Ιουλίου 2005 έως και την 30 Ιουνίου 2006.

Το Διοικητικό Συμβούλιο επιχειρώντας μια γενική αναδρομή επί των εργασιών του Ομίλου, των στοιχείων του Ισολογισμού, των Αποτελεσμάτων και της Διάθεσης της εν λόγω χρήσης, σας γνωρίζει τα παρακάτω :

Οι Ενοποιημένες Συνολικές Πωλήσεις του Ομίλου ανήλθαν σε € 29.933 χιλ., μειωμένες κατά 5,4 % έναντι της προηγούμενης χρήσης.

Οι Ενοποιημένες Πωλήσεις Υπηρεσιών του Ομίλου ανήλθαν σε € 4.964 χιλ. αυξημένες κατά 11 % έναντι της περασμένης χρήσης

Τα Ενοποιημένα Κέρδη προ Φόρων, Χρηματοδοτικών, Επενδυτικών Αποτελεσμάτων και Αποσβέσεων (EBITDA), ανήλθαν σε 1.775 χιλ., έναντι € 1.892 χιλ. της προηγούμενης χρήσης.

Τα Ενοποιημένα Κέρδη προ Φόρων, Χρηματοδοτικών και Επενδυτικών Αποτελεσμάτων ανήλθαν σε € 573 χιλ., έναντι € 1.330 χιλ. της προηγούμενης χρήσης.

Τα Ενοποιημένα Καθαρά Κέρδη προ Φόρων ανήλθαν σε € 145 χιλ., έναντι € 995 χιλ. της προηγούμενης χρήσης

Τα Ενοποιημένα Κέρδη μετά από Φόρους ανήλθαν σε € 162 χιλ., έναντι € 667 χιλ. της προηγούμενης χρήσης.

Η εν λόγω μείωση προήλθε από τις αυξημένες αποσβέσεις λόγω των συνεχιζόμενων επενδύσεων στην κατεύθυνση της αύξησης των εσόδων του Ομίλου από υπηρεσίες, από την δημιουργία προβλέψεων για επισφάλειες και για έξοδο προσωπικού από την υπηρεσία, από την αποζημίωση που προέκυψε από την μείωση του προσωπικού καθώς και από την απαξίωση μη κινούμενου αποθέματος

Τα αποθέματα εμφανίζονται μειωμένα κατά € 302 χιλ. σε σχέση με την προηγούμενη χρήση, μεταβολή η οποία σχετίζεται με την απαξίωση μέρος του αποθέματος και με την καλύτερη διαχείρισή του στην παρούσα χρήση.

Οι υποχρεώσεις μακροπρόθεσμες και βραχυπρόθεσμες ανέρχονται στο τέλος της χρήσης στο ποσό των € 13.405 χιλ., έναντι 15.880 χιλ. της προηγούμενης χρήσης.

Λοιπές Πληροφορίες

Κατά το διαρρέυσαν δωδεκάμηνο συνεχίστηκαν οι επενδύσεις του Ομίλου προς την κατεύθυνση της ανάπτυξης των εσόδων από υπηρεσίες, ενώ επιδιώχθηκε, εν μέσω της γενικότερης ύφεσης και αναταράξεων του κλάδου, η μείωση των κινδύνων.

Κατά την επόμενη χρήση ο Όμιλος θα επικεντρώσει το ενδιαφέρον του στην αύξηση των εσόδων από υπηρεσίες, στις Ολοκληρωμένες Εκτυπωτικές Λύσεις, σε μικρά και μεσαίου μεγέθους έργα του ευρύτερου Δημόσιου Τομέα και στα συστήματα Point of Sales, εστιάζοντας στην αύξηση του μικτού κέρδους και στην μείωση των πιστωτικών κινδύνων.

Με βάση τα προαναφερθέντα, την έκθεση του Ορκωτού Ελεγκτή – Λογιστή καθώς και τις ενοποιημένες Οικονομικές καταστάσεις της 30^{ης} Ιουνίου 2006, πιστεύουμε ότι έχετε στην διάθεσή σας, κύριοι Μέτοχοι, όλα τα απαραίτητα στοιχεία που θα σας επιτρέψουν να προχωρήσετε στην έγκριση των ενοποιημένων οικονομικών καταστάσεων της χρήσεως που έληξε την 30^η Ιουνίου 2006 και στην απαλλαγή του Διοικητικού Συμβουλίου και των ελεγκτών από κάθε ευθύνη.

Με τιμή

ΤΟ ΔΙΟΙΚΗΤΙΚΟ ΣΥΜΒΟΥΛΙΟ

Ακριβές απόσπασμα από το Βιβλίο Πρακτικών
Συνεδριάσεων του Διοικητικού Συμβουλίου

Χρήστος Παπαθάνος
Πρόεδρος & Διευθύνων Σύμβουλος

ΕΚΘΕΣΗ ΕΛΕΓΧΟΥ ΟΡΚΩΤΟΥ ΕΛΕΓΚΤΗ ΛΟΓΙΣΤΗ

Προς τους κ.κ. Μετόχους της Ανώνυμης Εταιρείας

«CPI Ανώνυμος Εταιρεία Ηλεκτρονικών Υπολογιστών και Περιφερειακών»

Ελέγξαμε τις συνημμένες ατομικές και ενοποιημένες οικονομικές καταστάσεις της Ανώνυμης Εταιρείας «**CPI Ανώνυμος Εταιρεία Ηλεκτρονικών Υπολογιστών και Περιφερειακών**» της εταιρικής χρήσεως που έληξε την 30η Ιουνίου 2006. Η ευθύνη της σύνταξης των οικονομικών καταστάσεων βαρύνει τη διοίκηση της Εταιρείας. Η δική μας ευθύνη περιορίζεται στη διαμόρφωση και τη διατύπωση γνώμης επί των οικονομικών καταστάσεων, εδραιωμένης στο διενεργηθέντα έλεγχο.

Ο έλεγχός μας διενεργήθηκε σύμφωνα με τα Ελληνικά Ελεγκτικά Πρότυπα, που είναι εναρμονισμένα με τα Διεθνή Ελεγκτικά Πρότυπα. Τα Πρότυπα αυτά απαιτούν το σχεδιασμό και την εκτέλεση του ελεγκτικού έργου κατά τρόπο που διασφαλίζει με εύλογη βεβαιότητα ότι οι οικονομικές καταστάσεις είναι απαλλαγμένες από ουσιώδεις ανακρίβειες και παραλείψεις. Ο έλεγχος περιλαμβάνει την εξέταση, σε δειγματοληπτική βάση, αποδεικτικών στοιχείων που να στηρίζουν τα ποσά και τις πληροφορίες που περιλαμβάνονται στις οικονομικές καταστάσεις. Ο έλεγχος επίσης περιλαμβάνει την αξιολόγηση των λογιστικών αρχών που ακολουθήθηκαν, των εκτιμήσεων της διοίκησης της Εταιρείας και, γενικότερα, της παρουσίας των δεδομένων στις οικονομικές καταστάσεις καθώς και τη συμφωνία του περιεχομένου της Έκθεσης του Διοικητικού Συμβουλίου με τις οικονομικές καταστάσεις. Πιστεύουμε ότι ο έλεγχος που διενεργήθηκε παρέχει επαρκή βάση για την διαμόρφωση της γνώμης μας..

Κατά την γνώμη μας, οι προαναφερόμενες οικονομικές καταστάσεις απεικονίζουν ακριβοδίκαια την οικονομική θέση της Εταιρείας και του Ομίλου κατά την 30η Ιουνίου 2006 και τα αποτελέσματα των εργασιών της και του Ομίλου καθώς και τις μεταβολές των ιδίων κεφαλαίων και τις ταμειακές ροές της χρήσεως που έληξε αυτή την ημερομηνία, σύμφωνα με τα Διεθνή Λογιστικά Πρότυπα που έχουν υιοθετηθεί από την Ευρωπαϊκή Ένωση και το περιεχόμενο της Έκθεσης του Διοικητικού Συμβουλίου συμφωνεί με τις προαναφερόμενες οικονομικές καταστάσεις.

Χωρίς να διατυπώνουμε επιφύλαξη ως προς τα συμπεράσματα του ελέγχου, επιστούμε την προσοχή σας στη σημείωση που παρατίθεται στο Προσάρτημα των οικονομικών καταστάσεων, στην οποία γίνεται αναφορά στο γεγονός ότι οι φορολογικές δηλώσεις για τις χρήσεις 30/06/03 έως και 30/06/06 δεν έχουν εξετασθεί από τις φορολογικές αρχές, με συνέπεια να υπάρχει το ενδεχόμενο επιβολής πρόσθετων φόρων και προσαυξήσεων κατά το χρόνο που θα εξετασθούν και οριστικοποιηθούν. Η έκβαση του φορολογικού ελέγχου δεν είναι δυνατόν να προβλεφθεί στο παρόν στάδιο και, ως εκ' τούτου, δεν έχει γίνει οποιαδήποτε πρόβλεψη στις οικονομικές καταστάσεις σε σχέση με το θέμα αυτό.

Αθήνα, 3 Νοεμβρίου 2006

Ο Ορκωτός Ελεγκτής Λογιστής

PKF ΕΥΡΩΕΛΕΓΚΤΙΚΗ Α.Ε

Μέλος της

PKF International Ltd

Ευστάθιος Π. Καγιούλης

Α.Μ. Σ.Ο.Ε.Λ. 13271

1. ΚΑΤΑΣΤΑΣΗ ΑΠΟΤΕΛΕΣΜΑΤΩΝ ΧΡΗΣΕΩΣ 01/07/05-30/06/06

ποσά σε €

	Σημ.	Ο ΟΜΙΛΟΣ		Η ΕΤΑΙΡΕΙΑ	
		<u>01/07/2005-30/06/2006</u>	<u>01/07/2004-30/06/2005</u>	<u>01/07/2005-30/06/2006</u>	<u>01/07/2004-30/06/2005</u>
Κύκλος εργασιών (πωλήσεις)	11.1	29.933.714,91	31.638.660,80	25.012.695,30	27.682.080,96
Κόστος πωληθέντων	11.2	23.588.534,27	24.673.033,83	19.587.427,02	21.931.706,03
Μικτό κέρδος		6.345.180,64	6.965.626,97	5.425.268,28	5.750.374,93
Έξοδα διάθεσης	11.4	-2.341.929,34	-2.437.226,93	-1.993.105,09	-2.090.459,86
Έξοδα διοίκησης	11.5	-3.782.014,86	-3.399.667,20	-3.040.547,76	-3.177.075,33
Λοιπά έξοδα εκμετάλλευσης (καθαρά)		351.864,94	201.935,62	351.463,37	317.084,77
Αποτέλεσμα εκμετάλλευσης		573.101,38	1.330.668,46	743.078,80	799.924,51
Χρηματοοικονομικά έξοδα -καθαρά		-428.411,50	-335.266,90	-360.789,51	-324.880,91
Κέρδη προ φόρων		144.689,88	995.401,56	382.289,29	475.043,60
Φόρος εισοδήματος	11.6	-17.763,85	-327.665,91	151.539,27	260.348,25
Καθαρά κέρδη περιόδου		162.453,73	667.735,65	230.750,02	214.695,35
Κατανεμημένα σε Μετόχους της εταιρείας		162.462,36	667.709,91	230.750,02	214.695,35
Δικαιώματα μειοψηφίας		-8,63	25,74	0,00	0,00
		162.453,73	667.735,65	230.750,02	214.695,35
Κέρδη μετά από φόρους ανά μετοχή βασικά (σε €)	11.7	0,02	0,07	0,02	0,02

2. ΙΣΟΛΟΓΙΣΜΟΣ

Ποσά σε ευρώ

	Σημ.	Ο ΟΜΙΛΟΣ		Η ΕΤΑΙΡΕΙΑ	
		30/6/2006	30/6/2005	30/6/2006	30/6/2005
ΕΝΕΡΓΗΤΙΚΟ					
Μη κυκλοφορούν ενεργητικό					
Ενσώματα πάγια	10.1	2.214.092	2.418.249	2.013.583	2.180.843
Αύλα περιουσιακά στοιχεία	10.2	337.324	224.644	201.007	123.857
Επενδύσεις σε επιχειρήσεις που ενοποούνται	10.3		0	1.302.296	1.302.296
Αναβαλλόμενες φορολογικές απαιτήσεις	10.4	892.588	724.889	653.333	654.937
Χρηματοοικονομικά στοιχεία διαθέσιμα προς πώληση	10.5	157.346	148.462	157.346	148.462
Λοιπές μακροπρ.απαιτήσεις	10.6	191.419	191.481	153.148	153.632
		3.792.769	3.707.725	4.480.713	4.564.027
Κυκλοφορούν ενεργητικό					
Αποθέματα	10.7	3.332.938	3.609.284	2.664.792	2.933.480
Εμπορικοί χρεώστες	10.8	9.947.085	12.433.865	8.156.058	10.247.621
Λοιπά στοιχεία κυκλ. Ενεργητικού	10.9	699.843	2.213.031	438.172	3.225.406
Ταμειακά διαθέσιμα και ισοδύναμα	10.10	506.094	416.650	424.983	221.249
		14.485.960	18.672.829	11.684.004	16.627.757
Σύνολο ενεργητικού		18.278.728	22.380.554	16.164.717	21.191.783
ΙΔΙΑ ΚΕΦΑΛΑΙΑ					
Ιδια κεφάλαια αποδιδόμενα στους μετόχους					
Μετοχικό κεφάλαιο	6.2	2.972.250	2.972.250	2.972.250	2.972.250
Λοιπά αποθεματικά	10.11	2.779.139	2.766.673	3.544.808	3.530.802
Κέρδη/(ζημιές) εις νέον		-878.124	761.835	-1.363.735	207.964
		4.873.265	6.500.758	5.153.323	6.711.016
Δικαιώματα μειοψηφίας		66	101		0
Σύνολο ιδίων κεφαλαίων		4.873.331	6.500.859	5.153.323	6.711.016
ΥΠΟΧΡΕΩΣΕΙΣ					
Μακροπρόθεσμες υποχρεώσεις					
Δάνεια	10.12	1.000.000	2.000.000	1.000.000	2.000.000
Υποχρ. παροχών προσωπικού λόγω εξόδου από την υπηρεσία	10.13	550.500	477.000	390.500	306.000
Λοιπές μακροπρ.υποχρεώσεις		3.000	3.000	3.000	3.000
Προβλέψεις		265.674	98.113	265.674	98.113
		1.819.174	2.578.113	1.659.174	2.407.113
Βραχυπρόθεσμες υποχρεώσεις					
Προμηθευτές		4.020.489	4.547.251	3.251.237	3.729.107
Λοιπές υποχρεώσεις	10.14	902.728	747.031	640.052	531.904
Τρέχουσες φορολογικές υποχρεώσεις		593.007	771.468	502.931	576.810
Δάνεια	10.12	6.070.000	7.235.833	4.958.000	7.235.833
		11.586.223	13.301.582	9.352.220	12.073.655
Σύνολο υποχρεώσεων		13.405.397	15.879.695	11.011.394	14.480.768
Σύνολο ιδίων κεφαλαίων και υποχρεώσεων		18.278.728	22.380.554	16.164.717	21.191.783

3. ΚΑΤΑΣΤΑΣΗ ΜΕΤΑΒΟΛΩΝ ΣΤΑ ΙΔΙΑ ΚΕΦΑΛΑΙΑ

3.1 Ο ΟΜΙΛΟΣ						
	Μετοχικό κεφάλαιο	Αποθεματικό από έκδοση μετοχών υπέρ το άρτιο	Αποθεμα τικά	Σωρευμένα Κέρδη/Ζημιές	Δικαιώματα μειοψηφίας	Σύνολο ιδίων Κεφαλαίων
Ποσά σε €						
Υπόλοιπα 01/07/2004	2.972.250	3.082.776	447.561	120.495	176	6.623.258
Αποτέλεσμα περιόδου				667.710	26	667.736
Επαναπροσδιορισμός αξίας επενδύσεων				0		0
Προβλέψεις για επισφαλείς απαιτήσεις				0		0
Διαγραφή άυλων στοιχείων και επαναπροσδιορισμός αξίας των υπολοίπων				0		0
Μεταβολές δικαιωμάτων μειοψηφίας κ.λ.π			-763.664	564.005	-101	-199.760
Διανεμηθέντα κέρδη			0	-590.375		-590.375
Αναδιτύπωση των προβλέψεων για παροχές στο προσωπικό				0		0
Αναπροσαρμογές αναβαλλόμενης φορολογίας				0		0
Υπόλοιπα 30/06/05	2.972.250	3.082.776	-316.103	761.835	101	6.500.859
Αποτέλεσμα περιόδου				162.462	-9	162.454
Επαναπροσδιορισμός αξίας των υπολοίπων				0		0
Ίδιες Μετοχές						0
Αναπροσαρμογές αναβαλλόμενης φορολογίας				0		0
Μεταβολή αποθεματικών από διανομή κερδών			14.006	-14.006		0
Μεταβολές δικαιωμάτων μειοψηφίας κ.λ.π			-1.540	27	-27	-1.539
Διανεμηθέντα κέρδη				-1.788.443		-1.788.443
Μείωση Μετοχ. Κεφαλαίου με αύξηση αποθεματικών						0
Επανεκτίμηση συμφηφιστέας φορολ. Ζημίας						0
Υπόλοιπα 30/06/06	2.972.250	3.082.776	-303.637	-878.124	66	4.873.331

3.2 Η ΕΤΑΙΡΕΙΑ					
	Μετοχικό κεφάλαιο	Αποθεματικό από έκδοση μετοχών υπέρ το άρτιο	Αποθεματικά	Σωρευμένα Κέρδη/Ζημιές	Σύνολο ιδίων Κεφαλαίων
Ποσά σε €					
Υπόλοιπα 01/07/2004	2.972.250	3.082.776	448.026	74.484	6.577.536
Αποτέλεσμα περιόδου				214.695	214.695
Επαναπροσδιορισμός αξίας επενδύσεων				748.764	748.764
Προβλέψεις για επισφαλείς απαιτήσεις				0	0
Διαγραφή άυλων στοιχείων και επαναπροσδιορισμός αξίας των υπολοίπων				0	0
Διανεμηθέντα κέρδη			0	-590.375	-590.375
Αναδιτύπωση των προβλέψεων για παροχές στο προσωπικό				0	0
Αναπροσαρμογές αναβαλλόμενης φορολογίας				-239.604	-239.604
Υπόλοιπα 30/06/05	2.972.250	3.082.776	448.026	207.964	6.711.016
Αποτέλεσμα περιόδου				230.750	230.750
Επαναπροσδιορισμός αξίας των υπολοίπων				0	0
Ίδιες Μετοχές					0
Αναπροσαρμογές αναβαλλόμενης φορολογίας				0	0
Διανεμηθέντα κέρδη			14.006	-1.802.448	-1.788.443
Μείωση Μετοχ. Κεφαλαίου με αύξηση αποθεματικών					0
Επανεκτίμηση συμψηφιστέας φορολ. Ζημίας					0
Υπόλοιπα 30/06/2006	2.972.250	3.082.776	462.032	-1.363.735	5.153.323

4. ΣΤΟΙΧΕΙΑ ΚΑΤΑΣΤΑΣΗΣ ΤΑΜΕΙΑΚΩΝ ΡΟΩΝ

Ποσά σε ευρώ	Ο ΟΜΙΛΟΣ		Η ΕΤΑΙΡΕΙΑ	
	01/07/2005- 30/6/2006	1/7/2004- 30/6/2005	01/07/2005- 30/6/2006	1/7/2004- 30/6/2005
<u>Λειτουργικές δραστηριότητες</u>				
Κέρδη πρό φόρων	144.689,88	995.401,56	382.289,29	475.043,60
Πλέον/Μείον προσαρμογές για:				
Αποσβέσεις	1.202.080,39	561.361,39	652.289,54	463.005,97
Προβλέψεις	167.020,00	-326.254,88	174.500,00	258.825,12
Συναλλαγματικές διαφορές	-17.472,89	-8.018,07	-23.457,73	-8.178,80
Αποτελέσματα (έσοδα,έξοδα,κέρδη και ζημίες) επενδυτικής δραστηριότητας	7.223,46	76.479,90	8.432,50	12.676,50
Χρεωστικοί τόκοι και συναφή έξοδα	430.691,84	337.687,88	360.789,51	326.357,93
Πλέον/Μείον προσαρμογές για μεταβολές λογαριασμών κεφαλαίου κίνησης ή που σχετίζονται με τις λειτουργικές δραστηριότητες :				
Μείωση /(αύξηση) αποθεμάτων	301.549,40	1.465.194,45	268.688,18	137.192,56
Μείωση /(αύξηση) απαιτήσεων	3.884.826,05	-4.790.018,06	4.789.282,13	-3.702.359,35
(Μείωση) /αύξηση υποχρεώσεων (πλήν τραπεζών)	-359.100,92	-955.622,83	-286.258,06	-660.096,21
Μείον				
Χρεωστικοί τόκοι και συναφή έξοδα καταβλημένα	-430.691,84	-337.687,88	-360.789,51	-326.357,93
Καταβληθείς φόρος εισοδήματος	-172.799,34	-1.014.505,02	-131.092,55	-838.055,82
Σύνολο εισροών/ (εκροών) από λειτουργικές δραστηριότητες (α)	5.158.016,03	-3.995.981,56	5.834.673,30	-3.861.946,43
<u>Επενδυτικές δραστηριότητες</u>				
Απόκτηση θυγατρικών, συγγενών και λοιπών επενδύσεων	-8.883,76	-28.800,00	-8.883,76	-28.800,00
Αγορά ενσώματων και αυλων πάγιων περιουσιακών στοιχείων	-1.120.589,62	-1.088.857,12	-570.957,27	-825.382,14
Εισπράξεις από πωλήσεις ενσώματων και αυλων παγίων	176,51	22.020,97	176,51	21.660,96
Τόκοι εισπραχθέντες				0,00
Μερίσματα εισπραχθέντα				0,00
Εισπράξεις από διανομή κεφαλαίου θυγατρικής				0,00
Σύνολο εισροών/ (εκροών) από επενδυτικές δραστηριότητες (β)	-1.129.296,87	-1.095.636,15	-579.664,52	-832.521,18
<u>Χρηματοοικονομικές δραστηριότητες</u>				
Εισπράξεις από αύξηση Μετοχικού κεφαλαίου				0,00
Εισπράξεις από εκδοθέντα /αναληφθέντα δάνεια	26.507.513,06	24.893.947,12	22.481.263,37	24.893.947,12
Εξοφλήσεις δανείων	-28.673.345,80	19.626.191,77	25.759.096,11	19.626.191,77
Μερίσματα πληρωθέντα	-1.773.442,50	-658.775,00	-1.773.442,50	-658.775,00
Σύνολο εισροών/ (εκροών) από Χρηματοοικονομικές δραστηριότητες (γ)	-3.939.275,24	4.608.980,35	-5.051.275,24	4.608.980,35
Καθαρή αύξηση /(μείωση) ταμειακών διαθεσίμων και ισοδ . Περιόδου (α)+(β)+(γ)	89.443,92	-482.637,36	203.733,54	-85.487,26
Ταμειακά διαθέσιμα και ισοδύναμα έναρξης περιόδου	416.650,00	899.287,00	221.249,00	306.736,04
Ταμειακά διαθέσιμα και ισοδύναμα λήξης περιόδου	506.093,92	416.649,64	424.982,54	221.248,78

5. ΠΙΝΑΚΑΣ ΠΡΟΣΑΡΜΟΓΩΝ ΚΑΘΑΡΗΣ ΘΕΣΗΣ ΜΕΤΑΞΥ ΕΛΛΗΝΙΚΩΝ ΚΑΙ ΔΙΕΘΝΩΝ ΠΡΟΤΥΠΩΝ ΧΡΗΜΑΤΟΟΙΚΟΝΟΜΙΚΗΣ ΠΛΗΡΟΦΟΡΗΣΗΣ

(ποσά σε ευρώ)	Ο ΟΜΙΛΟΣ		Η ΕΤΑΙΡΕΙΑ	
	<u>1/7/2005</u>	<u>1/7/2004</u>	<u>1/7/2005</u>	<u>1/7/2004</u>
Σύνολο καθαρής θέσης σύμφωνα με τις Ελληνικές Γενικά Παραδεκτές Λογιστικές Αρχές	5.264.020	6.882.680	6.518.978	8.053.701
Επαναπροσδιορισμός αξίας επενδύσεων	(241.000)	(180.000)	(1.434.449)	(2.122.212)
Προβλέψεις για επισφαλείς απαιτήσεις	(230.000)	(756.000)	(230.000)	(140.000)
Προβλέψεις για αποθέματα	-	(240.000)	-	-
Αναπροσαρμογές αναβαλλόμενης φορολογίας	724.889	1.333.174	654.937	977.660
Διαγραφή άυλων στοιχείων και επαναπροσδιορισμός αξίας υπολοίπων	(537.654)	(843.957)	(490.055)	(792.975)
Αναδιατύπωση των προβλέψεων για παροχές σε εργαζόμενους	(267.838)	(163.013)	(96.838)	10.987
Διανεμηθέντα κέρδη	1.788.443	590.375	1.788.443	590.375
Σύνολο καθαρής θέσης σύμφωνα με τα Διεθνή Πρότυπα Χρηματοοικονομικής Πληροφόρησης	6.500.859	6.623.258	6.711.016	6.577.536

Οι σημειώσεις που ακολουθούν αποτελούν αναπόσπαστο μέρος των ανωτέρω ετήσιων οικονομικών καταστάσεων της 30/06/2006

6. ΣΥΣΤΑΣΗ ΚΑΙ ΔΡΑΣΤΗΡΙΟΤΗΤΑ ΕΤΑΙΡΕΙΑΣ ΚΑΙ ΘΥΓΑΤΡΙΚΩΝ

Ο Όμιλος εταιρειών της CPI AE δραστηριοποιείται στον χώρο της πληροφορικής. Ασχολείται με το εμπόριο ηλεκτρονικών υπολογιστών, περιφερειακού εξοπλισμού υπολογιστών, χονδρικό εμπόριο άλλων μηχανών και εξοπλισμού γραφείου καθώς και την συντήρηση και επισκευή μηχανών γραφείου, λογιστικών μηχανών και εξοπλισμού πληροφορικής.

Ο όμιλος της CPI AE περιλαμβάνει τις παρακάτω εταιρείες (μητρική & θυγατρικές):

6.1 CPI AE (μητρική εταιρεία)

Η CPI AE ιδρύθηκε το 1990 (ΦΕΚ 3989/90). Τον Απρίλιο του 1994 συγχωνεύθηκε με την CAD Ε.Π.Ε που είχε ιδρυθεί το 1985 (ΦΕΚ 1087/85) και δημιουργήθηκε νέα εταιρεία με την ίδια επωνυμία (CPI AE).

.Το 2000, η CPI εισήλθε στο Χρηματιστήριο Αξιών Αθηνών.

Η εταιρεία έχει την έδρα της στην Δήμο Ταύρου, στην οδό Ραφαηλίδου 1, και η διάρκειά της είναι 100 έτη

6.2 MDI AE (θυγατρική εταιρεία)

Η «MDI Υπηρεσίες και Συστήματα Οργάνωσης Ανώνυμη Εταιρεία» με τον διακριτικό τίτλο «MDI AE» συστήθηκε το 1968 με την επωνυμία «ΟΛΙΒΕΤΤΙ ΕΛΛΑΣ ΑΕ» (ΦΕΚ ΑΕ & ΕΠΕ 272/16.4.1968).

Η MDI AE (πρώην GETRONICS Hellas A.E, πρώην Wang Global A.E και πρώην Olivetti Hellas AE) ιδρύθηκε το 1968 και προ της εξαγοράς της αποτελούσε θυγατρική εταιρεία της GETRONICS NV, στην Ελληνική αγορά. Η GETRONICS NV είναι η εταιρεία που πρόεκυψε από την συγχώνευση των πολυεθνικών εταιρειών GETRONICS NV και Wang Laboratories Ltd.

Τον Μαίο του 2004 η MDI AE, εξαγόρασε το 100% των μετοχών της εταιρείας “Techsolutions Ανώνυμη Εταιρεία-Λύσεις Προηγμένης Τεχνολογίας”. Την 31/5/2004 η Techsolutions A.E συνέταξε ισολογισμό μετασχηματισμού με σκοπό την συγχώνευση με απορρόφηση από την MDI AE. Την 15/12/2004 ολοκληρώθηκε η συγχώνευση των δύο εταιρειών με απορρόφηση της Techsolutions A.E από την MDI

Η MDI εξειδικεύεται σε πωλήσεις Συστημάτων Πληροφορικής και στην παροχή υπηρεσιών Υποστήριξης Προϊόντων και Λύσεων Πληροφορικής.

Το μετοχικό κεφάλαιο της εταιρείας είναι 633.466 € και κατανέμεται σε 216.200 μετοχές ονομαστικής αξίας 2,93 €. Το ποσοστό συμμετοχής της CPI AE είναι 99,99%.

Το Διοικητικό Συμβούλιο της MDI είναι πενταμελές και έχει την εξής σύνθεση:

Χρήστος Παπαθάνος	Πρόεδρος και Δ.Σύμβουλος
Serroni Massimo	Αντιπρόεδρος
Οννίκ Αθανασιάν	Μέλος
Αριστείδης Παπαθάνος	Μέλος
Πίγκα Ελένη	Μέλος
Κων/νος Χ΄αντώνης-Φωταράς	Μέλος
Σωκράτης Κουραπίδης	Μέλος

6.3 CPI Computer Peripherals International (Cyprus) LTD (θυγατρική εταιρεία)

Η εταιρεία CPI Computer Peripherals International (Cyprus)LTD ιδύθηκε το 1992 και έχει έδρα την Λευκωσία της Κύπρου (Αρ.Εγγραφής 51516).

Σκοπός της δημιουργίας της είναι η ανάπτυξη δραστηριοτήτων τόσο στην Κυπριακή Δημοκρατία όσο και στην Μέση Ανατολή και στις πρώην Σοβιετικές Δημοκρατίες. Το μετοχικό της Κεφάλαιο ανέρχεται σε 1929 \$. ΗCPI AE κατέχει το 100% του μετοχικού κεφαλαίου της εταιρείας.

Διαχειριστής είναι ο κ. Χρήστος Παπαθάνος

7. ΒΑΣΗ ΠΑΡΟΥΣΙΑΣΗΣ ΤΩΝ ΟΙΚΟΝΟΜΙΚΩΝ ΚΑΤΑΣΤΑΣΕΩΝ**7.1 Βάση σύνταξης των Οικονομικών Καταστάσεων**

Οι τελικές οικονομικές καταστάσεις του Ομίλου και της Εταιρείας, συντάσσονται σύμφωνα με τα Διεθνή Πρότυπα Χρηματοοικονομικής Πληροφόρησης (Δ.Π.Χ.Π) και απεικονίζονται σε ευρώ, το επίσης επίσημο νόμισμα της χώρας όπου εδρεύει η Εταιρεία.

7.2 Υιοθέτηση των Διεθνών Προτύπων Χρηματοοικονομικής Πληροφόρησης (Δ.Π.Χ.Π)

Με βάση τον κανονισμό 1606/2002 της Ευρωπαϊκής Ένωσης και σύμφωνα με τον Ν. 3229/04 (όπως τροποποιήθηκε με τον Ν. 3301/04), Ελληνικές εταιρείες που είναι εισηγμένες σε οργανωμένες Χρηματιστηριακές Αγορές υποχρεούνται να συντάξουν τις οικονομικές τους καταστάσεις (απλές και ενοποιημένες) για τα οικονομικά έτη/περιόδους που λήγουν από την 1η Ιανουαρίου 2005 και εφεξής σύμφωνα με τις διατάξεις των Δ.Π.Χ.Π. Η Εταιρεία, συντάσει και δημοσιεύει οικονομικές καταστάσεις με βάση τα Δ.Π.Χ.Π. για πρώτη φορά την οικονομική χρήση 1/7/2005-30/6/2006, με ημερομηνία μετάβασης την 1η Ιουλίου 2004. Στον πίνακα προσαρμογών της καθαρής θέσης παρατίθεται η συμφωνία της καθαρής θέσης, ομίλου και εταιρείας, που προέκυψε με βάση τα Δ.Π.Χ.Π. κατά την πρώτη εφαρμογή των Δ.Π.Χ.Π. την 30η Ιουνίου 2004 και 30η Ιουνίου 2005.

Κατωτέρω παρατίθεται ο πίνακας προσαρμογής των αποτελεσμάτων της περιόδου 1/7/2004 – 30/06/2005 μεταξύ των Ελληνικών και Διεθνών Προτύπων Χρηματοοικονομικής Πληροφόρησης

<u>Συμφωνία καθαρών κερδών (ζημιών) 12 μήνες έως 30 Ιουνίου 2005</u>	(ποσά σε €)	<u>ΣΥΝΟΛΟ</u>
<u>ΕΤΑΙΡΙΚΑ ΣΤΟΙΧΕΙΑ</u>		
Σύνολο κερδών (ζημιών) σύμφωνα με τα ΓΠΛΑ (προ φόρων)		430.948,77
<u>Αναμορφώσεις μετάβασης σε Δ.Π.Χ.Π.</u>		
Επίδραση από την μη αναγνώριση των εξόδων εγκατάστασης ως ασώματες ακινητοποιήσεις		(302.919,95)
Αναδιτύπωση των προβλέψεων για παροχές σε ραζόμενους με βάση τη μέθοδο προβλεπόμενης πιστωτικής μονάδας και καταχώρηση των αναλογιστικών κερδών και ζημιών		107.825,95
Προβλέψεις υποτίμησης συμμετοχών		61.000,00
Προβλέψεις για επισφαλείς απαιτήσεις		90.000,00
Σύνολο αναμορφώσεων μετάβασης		(44.094,83)
Σύνολο κερδών (ζημιών) σύμφωνα με τα ΔΠΧΠ (προ φόρων)		475.043,60
<u>ΕΝΟΠΟΙΗΜΕΝΑ ΣΤΟΙΧΕΙΑ</u>		<u>ΣΥΝΟΛΟ</u>
Σύνολο κερδών (ζημιών) σύμφωνα με τα ΓΠΛΑ (προ φόρων)		372.443,76
<u>Αναμορφώσεις μετάβασης σε Δ.Π.Χ.Π.</u>		
Προβλέψεις για υποτίμηση συμμετοχών		61.000,00
Επίδραση από την μη αναγνώριση των εξόδων εγκατάστασης ως ασώματες ακινητοποιήσεις		(306.302,92)
Αναδιτύπωση των προβλέψεων για παροχές σε εργαζόμενους με βάση τη μέθοδο προβλεπόμενης πιστωτικής μονάδας και καταχώρηση των αναλογιστικών κερδών και ζημιών		104.825,12
Προβλέψεις για επισφαλείς απαιτήσεις		90.000,00
Ανάκληση προβλέψεων για υποτίμηση αποθεμάτων και για επισφαλείς απαιτήσεις		(572.480,00)
Σύνολο κερδών (ζημιών) σύμφωνα με τα ΔΠΧΠ (προ φόρων)		995.401,56

7.3 Έγκριση Οικονομικών Καταστάσεων

Οι τελικές οικονομικές καταστάσεις, που έχουν συνταχθεί σύμφωνα με τα Δ.Π.Χ.Π., της περιόδου **1/7/2005-30/06/2006**, έχουν εγκριθεί από το Διοικητικό Συμβούλιο στις **02/11/2006**.

7.4 Εκτιμήσεις Διοίκησης

Η σύνταξη των οικονομικών καταστάσεων σύμφωνα με τα Διεθνή Πρότυπα Χρηματοοικονομικής Πληροφόρησης, απαιτεί όπως η Διοίκηση της Εταιρείας διενεργεί εκτιμήσεις και παραδοχές, οι οποίες ενδέχεται να επηρεάσουν τόσο τα λογιστικά υπόλοιπα των περιουσιακών στοιχείων και υποχρεώσεων, όσο και τις απαιτούμενες γνωστοποιήσεις για ενδεχόμενες απαιτήσεις και υποχρεώσεις κατά την ημερομηνία σύνταξης των Οικονομικών Καταστάσεων, όπως επίσης και τα ποσά των εσόδων και εξόδων που αναγνωρίστηκαν κατά τη διάρκεια της λογιστικής περιόδου. Κατά συνέπεια τα πραγματικά αποτελέσματα ενδέχεται να διαφέρουν από τις ανωτέρω εκτιμήσεις.

8. ΒΑΣΙΚΕΣ ΛΟΓΙΣΤΙΚΕΣ ΑΡΧΕΣ

8.1 Αρχές Ενοποίησης

Οι συνημμένες ενοποιημένες οικονομικές καταστάσεις περιλαμβάνουν τις οικονομικές καταστάσεις της CPI A.E. και των θυγατρικών της MDI AE (Ελλάδα) και CPI Cyprus LTD (Κύπρος) στις οποίες κατέχεται ποσοστό 99,9 % και 100% αντίστοιχα από την μητρική. Θυγατρικές θεωρούνται οι εταιρείες στις οποίες η CPI AE έχει άμεση ή έμμεση κατοχή άνω του μισού των δικαιωμάτων ψήφου ή έχει το δικαίωμα άσκησης ελέγχου επί αυτών. Οι θυγατρικές ενοποιούνται από την ημερομηνία που η Εταιρεία αποκτά άσκηση ελέγχου σε αυτές και παύουν να ενοποιούνται από την ημέρα παύσης του ελέγχου αυτού. Όλα τα σημαντικά διεταιρικά υπόλοιπα και συναλλαγές έχουν απαλειφθεί. Όπου απαιτείται, οι λογιστικές αρχές των θυγατρικών αναθεωρούνται έτσι ώστε να διασφαλίζεται η συνέπεια με τις λογιστικές αρχές που έχει υιοθετήσει η Εταιρεία.

8.2 Ενσώματα περιουσιακά στοιχεία

Τα ενσώματα περιουσιακά στοιχεία περιλαμβάνουν, βελτιώσεις επί μισθωμένων ακινήτων, μεταφορικά μέσα και εξοπλισμό, τα οποία κατέχονται από την Εταιρεία. Τα ενσώματα περιουσιακά στοιχεία εμφανίζονται στο κόστος κτήσεως, μείον τις σωρευμένες αποσβέσεις καθώς και τις πιθανές σωρευμένες ζημιές απαξίωσης. Μεταγενέστερες δαπάνες κεφαλαιοποιούνται όταν προσαυξάνουν την ωφέλιμη ζωή του παγίου ή μειώνουν το κόστος λειτουργίας του. Οι επισκευές και συντηρήσεις καταχωρούνται στα έξοδα της περιόδου/χρήσης που αφορούν. Οι αποσβέσεις υπολογίζονται με βάση τη μέθοδο της σταθερής απόσβεσης κατά τη διάρκεια της αναμενόμενης ωφέλιμης ζωής τους περιουσιακού στοιχείου, με την έναρξη χρησιμοποίησή τους ως εξής:

Εγκαταστάσεις σε Ακίνητα τρίτων και λοιπές εγκαταστάσεις: από 5 έως 9 έτη

Έπιπλα και λοιπός εξοπλισμός: από 6 έως 9 έτη

Σημειώνεται ότι η εταιρεία και οι θυγατρικές της δεν έχουν ακίνητα στην κατοχή τους. Οι εγκαταστάσεις σε μισθωμένα ακίνητα αποσβένονται κατά βάση κατά την διάρκεια της μίσθωσης. Η διοίκηση του Ομίλου εξετάζει σε περιοδική βάση τα ενσώματα περιουσιακά στοιχεία προκειμένου να διαπιστώσει, εάν υφίσταται πιθανή απομείωση της αξίας τους. Αν υπάρχει ένδειξη ότι η λογιστική αξία ενός ενσώματου περιουσιακού στοιχείου υπερβαίνει την ανακτήσιμη αξία του, σχηματίζεται πρόβλεψη για ζημιά από απομείωση προκειμένου η λογιστική αξία του παγίου να απεικονίζει την ανακτήσιμη αξία του. Το ανακτήσιμο ποσό των εγκαταστάσεων και εξοπλισμού είναι το

μεγαλύτερο μεταξύ της καθαής τιμής πωλήσεώς τους και της αξίας κτήσεώς τους. Ενσώματα περιουσιακά στοιχεία διαγράφονται από τον ισολογισμό, όταν διατίθεται ή όταν δεν αναμένονται μελλοντικά οικονομικά οφέλη από τη χρήση τους. Κέρδη ή ζημίες που προκύπτουν από την απόσυρση ή διάθεση ενσώματων περιουσιακών στοιχείων προσδιορίζονται με βάση τη διαφορά μεταξύ του εκτιμώμενου καθαρού εσόδου από τη διάθεση και της λογιστικής αξίας του περιουσιακού στοιχείου και καταχωρούνται ως έσοδα ή έξοδα στην κατάσταση λογαριασμού αποτελεσμάτων.

8.3 Άυλα Περιουσιακά Στοιχεία

Τα άυλα περιουσιακά στοιχεία αφορούν κυρίως λογισμικά προγράμματα. Η απόσβεση των λογισμικών λογίζεται βάσει της σταθερής μεθόδου και εντός περιόδου 4 ετών. Μετά την αρχική αναγνώριση, η Διοίκηση του Ομίλου εξετάζει περιοδικά τα άυλα περιουσιακά στοιχεία για να διαπιστώσει εάν υπάρχει πιθανή απομείωση της αξίας τους. Όταν γεγονότα ή αλλαγές στις περιστάσεις δείχνουν ότι η λογιστική αξία ενός άυλου περιουσιακού στοιχείου μπορεί να μην είναι ανακτήσιμη, σχηματίζεται πρόβλεψη.

8.4 Αποθέματα

Τα αποθέματα αποτιμούνται στην χαμηλότερη τιμή μεταξύ της τιμής κτήσεως και της καθαής ρευστοποιήσιμης αξίας. Το κόστος προσδιορίζεται με τη μέθοδο του μέσου σταθμικού κόστους. Η καθαρή ρευστοποιήσιμη αξία εκτιμάται με βάση της τρέχουσες τιμές πώλησης των αποθεμάτων στα πλαίσια της συνήθους δραστηριότητας αφαιρουμένων και των τυχών εξόδων πώλησης.

Διαγραφές αναγνωρίζονται στα αποτελέσματα στο έτος κατά το οποίο προκύπτουν.

8.5 Πελάτες και Λοιπές Απαιτήσεις

Οι λογαριασμοί πελατών καταχωρούνται και παρουσιάζονται στην ονομαστική τους αξία (αξία τιμολογίου), μετά από προβλέψεις για τυχόν μη εισπρακτέα ποσά. Πρόβλεψη για επισφαλείς απαιτήσεις διενεργείται όταν δεν είναι πλέον πιθανή η είσπραξη ολόκληρου του οφειλόμενου ποσού. Οι επισφαλείς απαιτήσεις διαγράφονται έναντι της σχηματισθείσας πρόβλεψης όταν αυτές καταστούν οριστικές.

8.6 Ταμειακά διαθέσιμα και ισοδύναμα

Αποτελούνται από μετρητά και καταθέσεις στους λογαριασμούς όψεως της εταιρείας και των θυγατρικών της σε διάφορες τράπεζες στην λήξη της περιόδου των οικονομικών καταστάσεων.

8.7 Παροχές σε εργαζόμενους

Σύμφωνα με τις διατάξεις του Ν.2112/20 ο Όμιλος, καταβάλλει αποζημιώσεις στους αποχωρούντες ή απολυόμενους υπαλλήλου του, το δε ύψος των σχετικών αποζημιώσεων εξαρτάται από τα έτη προϋπηρεσίας, το ύψος των αποδοχών και τον τρόπο απομάκρυνσης (απόλυση ή συνταξιοδότηση). Στην περίπτωση αποχώρησης λόγω συνταξιοδότησης το ύψος της αποζημίωσης που θα πρέπει να καταβληθεί είναι ίσο με το 40% του σχετικού ποσού που θα καταβαλλόταν σε περίπτωση απόλυσης.

Τα προγράμματα για παροχές στους εργαζόμενους όσον αφορά την αποζημίωση κατά την έξοδο από την υπηρεσία εμπίπτουν στα προγράμματα καθορισμένων παροχών, σύμφωνα με το ΔΛΠ 19 «Παροχές Εργαζομένων». Η υποχρέωση που καταχωρείται στον ισολογισμό για τα προγράμματα καθορισμένων παροχών είναι η παρούσα αξία της δέσμευσης για την καθορισμένη παροχή, οι μεταβολές που προκύπτουν από τα ακαταχώρητα αναλογιστικά κέρδη και ζημίες και το κόστος της προϋπηρεσίας. Η δέσμευση της καθορισμένης παροχής υπολογίζεται ετησίως από αναλογιστή με την χρήση της μεθόδου της προβεβλημένης

πιστωτικής μονάδος (projected unit credit method). Για την προεξόφληση χρησιμοποιείται το μέσο επιτόκιο του τελευταίου εξαμήνου των μακροπρόθεσμων

ομολόγων του Ελληνικού Δημοσίου εικοσαετούς διάρκειας.

Τα αναλογιστικά κέρδη και οι ζημίες που μπορεί να προέλθουν από διαφοροποίηση των αρχικών παραδοχών και είναι πάνω ή κάτω από το περιθώριο του 10% της σωρευμένης υποχρέωσης καταχωρούνται στα αποτελέσματα ανάλογα με την υπολειπόμενη εργασιακή ζωή των εργαζομένων.

Οι βραχυπρόθεσμες παροχές προς το προσωπικό σε χρήμα και σε είδος καταχωρούνται ως έξοδο όταν καθίστανται δεδουλευμένες.

8.8 Προβλέψεις

Ο Όμιλος/Μητρική Εταιρεία διενεργεί προβλέψεις για ενδεχόμενες υποχρεώσεις και κινδύνους όταν συντρέχουν οι ακόλουθες προϋποθέσεις:

- α) υπάρχει παρούσα νομική ή τεκμαιρομένη υποχρέωση ως αποτέλεσμα παρελθόντων γεγονότων,
- β) θεωρείται πιθανή η εκροή οικονομικών πόρων για το διακανονισμό της υποχρέωσης, και
- γ) είναι εφικτό να προσδιοριστεί με τρόπο αντικειμενικό το ποσό της υποχρέωσης.

8.9 Έσοδα

Έσοδα από πώληση αγαθών αναγνωρίζονται, μετά την αφαίρεση των τυχόν παρασχεθισών εκπτώσεων.

Έσοδα από τόκους καταχωρούνται στην κατάσταση λογαριασμού αποτελεσμάτων κατά το χρόνο πραγματοποίησής τους.

8.10 Φορολογία εισοδήματος (Τρέχουσα και Αναβαλλόμενη)

Ο φόρος εισοδήματος επί των κερδών αναγνωρίζεται ως έξοδο στη χρήση στην οποία πραγματοποιούνται τα κέρδη.

Ο υπολογισμός του αναβαλλόμενου φόρου γίνεται με τη μέθοδο του ισολογισμού και προσδιορίζεται για όλες τις προσωρινές διαφορές, οι οποίες προκύπτουν μεταξύ της λογιστικής αξίας των περιουσιακών στοιχείων και υποχρεώσεων που περιλαμβάνονται στις Οικονομικές Καταστάσεις και της φορολογικής αξίας που αποδίδεται σε αυτά σύμφωνα με τις εκάστοτε φορολογικές διατάξεις.

Τα φορολογικά οφέλη τα οποία δύνανται να προκύψουν από αχρησιμοποίητες φορολογικές ζημίες που μεταφέρονται σε επόμενες χρήσεις προς συμψηφισμό, αναγνωρίζονται ως περιουσιακά στοιχεία όταν θεωρείται πιθανή η πραγματοποίηση μελλοντικών φορολογητέων κερδών, τα οποία θα είναι επαρκή για το συμψηφισμό των σωρευμένων φορολογικών ζημιών.

Οι αναβαλλόμενες φορολογικές απαιτήσεις και υποχρεώσεις προσδιορίζονται με βάση τους φορολογικούς συντελεστές, οι οποίοι ισχύουν κατά την ημερομηνία σύνταξης των Οικονομικών Καταστάσεων.

8.11 Συναλλαγές σε Ξένο Νόμισμα

Το νόμισμα μέτρησης και αναφοράς της μητρικής Εταιρείας είναι το Ευρώ. Συναλλαγές που αφορούν άλλα νομίσματα μετατρέπονται σε Ευρώ χρησιμοποιώντας τις συναλλαγματικές ισοτιμίες οι οποίες ίσχυαν κατά την ημερομηνία της συναλλαγής. Οι απαιτήσεις και υποχρεώσεις σε ξένο νόμισμα κατά την ημερομηνία σύνταξης των οικονομικών καταστάσεων προσαρμόζονται ώστε να αντανakλούν τις συναλλαγματικές ισοτιμίες της ημέρας σύνταξης των οικονομικών καταστάσεων. Τα κέρδη ή οι ζημίες που προκύπτουν από τις προσαρμογές των

συναλλαγματικών ισοτιμιών, περιλαμβάνονται στα κέρδη (ζημίες) από συναλλαγματικές διαφορές στις συνημμένες καταστάσεις αποτελεσμάτων χρήσεως. Τα οικονομικά στοιχεία της θυγατρικής του εξωτερικού μετατρέπονται σε Ευρώ χρησιμοποιώντας τις συναλλαγματικές ισοτιμίες που ίσχυαν την ημερομηνία του ισολογισμού. Οι διαφορές που προκύπτουν από τη χρήση των συναλλαγματικών ισοτιμιών της ημερομηνίας ισολογισμού και των μέσων ισοτιμιών της περιόδου καθώς και από την επανεκτίμηση των εκ μεταφοράς ιδίων κεφαλαίων της οικονομικής μονάδας με την ισοτιμία της ημερομηνίας του ισολογισμού, καταχωρούνται στα ίδια κεφάλαια.

8.12 Κέρδη ανά μετοχή

Τα κέρδη ανά μετοχή υπολογίζονται διαιρώντας το καθαρό κέρδος ή τη ζημία της περιόδου που αναλογεί στους κοινούς μετόχους με το μέσο σταθμισμένο αριθμό των κοινών μετοχών σε κυκλοφορία κατά την διάρκεια της περιόδου. Δεν υπήρξαν ομολογίες μετατρέψιμες σε μετοχές ή άλλοι δυνητικοί τίτλοι μετατρέψιμοι σε μετοχές που είναι μειωτικοί των κερδών κατά τις περιόδους στις οποίες αναφέρονται οι συνημμένες οικονομικές καταστάσεις, και συνεπώς δεν έχουν υπολογιστεί μειωμένα κέρδη ανά μετοχή.

8.13 Αναφορά ανά κλάδο δραστηριότητας

Η Εταιρεία είναι οργανωμένη σε δύο επιχειρησιακούς κλάδους, των ειδών γραφείου και αυτών των ηλεκτρονικών υπολογιστών, οι οποίοι υπόκεινται σε διαφορετικούς κινδύνους και αποδόσεις, και με βάση αυτή τη δομή παρουσιάζονται οι οικονομικές πληροφορίες ανά κλάδο δραστηριότητας.

Πίνακας αποτελεσμάτων ανά κλάδο δραστηριότητας (1/7/2005 – 30/06/2006)

Δραστηριότητα : Χονδρικό Εμπόριο Ηλεκτρονικών Υπολογιστών & Περιφερειακών	
Κύκλος εργασιών (πωλήσεις)	17.856.404,81
Μικτά αποτελέσματα(κέρδη) εκμ/σης	3.884.768,95
Κέρδη προ φόρων, χρηματοδοτικών και επενδυτικών αποτελεσμάτων	505.407,92
Κέρδη προ φόρων, χρηματοδοτικών και επενδυτικών αποτελεσμάτων και αποσβέσεων	1.135.145,10
Καθαρά αποτελέσματα (Κέρδη) Χρήσεως προ φόρων	271.136,14
Δραστηριότητα : Χονδρικό Εμπόριο άλλων μηχανών, εξοπλισμού γραφείου, συντήρηση, επισκευή	
Κύκλος εργασιών (πωλήσεις)	7.293.898,45
Μικτά αποτελέσματα(κέρδη) εκμ/σης	1.722.813,94
Κέρδη προ φόρων, χρηματοδοτικών και επενδυτικών αποτελεσμάτων	216.319,89
Κέρδη προ φόρων, χρηματοδοτικών και επενδυτικών αποτελεσμάτων και αποσβέσεων	384.518,30
Καθαρά αποτελέσματα (Κέρδη) Χρήσεως προ φόρων	111.171,50

Σε σχέση με την κατανομή των πωλήσεων ανά γεωγραφική περιοχή, σχεδόν το σύνολο των δραστηριοτήτων της εταιρείας (μεγαλύτερες του 95%), πραγματοποιείται στην Ελλάδα η οποία θεωρείται ως μία γεωγραφική περιοχή.

Κατανομή Πωλήσεων κατά γεωγραφική περιοχή (1/7/2005 – 30/6/2006)				
ΧΩΡΑ	ΟΜΙΛΟΣ		ΕΤΑΙΡΕΙΑ	
	ΠΟΣΟ	ΠΟΣΟΣΤΟ %	ΠΟΣΟ	ΠΟΣΟΣΤΟ %
ΕΛΛΑΔΑ	29.104.185	97,25%	24.205.267	96,77%
ΚΥΠΡΟΣ	62.578	0,20%	62.578	0,25%
ΑΛΒΑΝΙΑ	112.123	0,37%	112.123	0,45%
ΤΟΥΡΚΙΑ	37.070	0,12%	37.070	0,15%
ΣΚΟΠΙΑ	322.838	1,08%	322.838	1,29%
ΓΙΟΥΓΚΟΣΛΑΒΙΑ	216.261	0,72%	216.261	0,86%
ΒΟΥΛΓΑΡΙΑ	78.670	0,26%	56.558	0,23%
ΣΥΝΟΛΟ	29.933.715	100%	25.012.695	100%

Η ανάλυση των πωλήσεων ανά ΣΤΑΚΟΔ έχει ως εξής:

ΣΤΑΚΟΔ 2003	ΟΜΙΛΟΣ	ΕΤΑΙΡΕΙΑ
518.4 Χονδρικό εμπόριο Ηλεκτρονικών Υπολογιστών	20.749.865	17.696.358
518.5 Χονδρικό Εμπόριο άλλων Μηχανών γραφείου και εξοπλισμού Πληροφορικής	4.389.591	4.631.459
725.0 Συντήρηση και επισκευή Μηχανών γραφείου και εξοπλισμού Πληροφορικής	4.794.259	2.684.878
ΣΥΝΟΛΟ	29.933.715	25.012.695

8.14 Συναλλαγές με συνδεδεμένα μέρη

Συνδεδεμένα μέρη ορίζονται ως οι επιχειρήσεις, στις οποίες η εταιρεία διατηρεί τον έλεγχο και ασκεί ουσιώδη επιρροή στη διαμόρφωση των οικονομικών και διαχειριστικών πολιτικών τους. Επίσης, συνδεδεμένα μέρη είναι τα μέλη της Διοίκησης του Ομίλου, συγγενικά πρόσωπα αυτών με πρώτο βαθμό συγγένειας, επιχειρήσεις που κατέχονται από αυτά ή στις οποίες έχουν τον έλεγχο ή ασκούν ουσιώδη επιρροή.

Όλες οι συναλλαγές μεταξύ του Ομίλου, περιλαμβανομένων των επιτοκίων και εξασφαλίσεων, και των συνδεδεμένων μερών πραγματοποιούνται ουσιαστικά με όρους όμοιους με εκείνους που ίσχυαν την ίδια χρονική στιγμή για παρόμοιες συναλλαγές με μη συνδεδεμένα μέρη.

Τα ποσά των πωλήσεων και αγορών (αγαθών και υπηρεσιών) σωρευτικά από την έναρξη της οικονομικής χρήσης (01/07/2005) και τα υπόλοιπα των απαιτήσεων και υποχρεώσεων της εταιρείας στην λήξη της χρήσης (30/06/2006) που έχουν προκύψει με τα συνδεδεμένα μέρη, όπως αυτά ορίζονται από το ΔΛΠ 24, έχουν ως εξής

ΣΥΝΑΛΛΑΓΕΣ ΜΕ ΣΥΝΔΕΔΕΜΕΝΑ ΜΕΡΗ

(Ποσά σε €)

	Ο ΟΜΙΛΟΣ	Η ΕΤΑΙΡΕΙΑ
α) Πωλήσεις αγαθών και Υπηρεσιών	-68.114	915.661
β) Αγορές αγαθών και Υπηρεσιών	-443	707.850
γ) Απαιτήσεις	195.872	200.872
δ) Υποχρεώσεις	0	0
ε) Συναλλαγές και αμοιβές Διευθυντικών στελεχών και μελών της Διοίκησης	482.203	371.530
στ) Απαιτήσεις από Διευθυντικά στελέχη και μέλη της Διοίκησης	60.669	54.996
ζ) Υποχρεώσεις προς Διευθυντικά στελέχη και μέλη της Διοίκησης	90	90

Στα ενοποιημένα οικονομικά στοιχεία του Ομίλου έχουν γίνει όλες οι απαραίτητες απαλοιφές.

8.15 Χρηματοοικονομικά

Οι χρηματοοικονομικές απαιτήσεις και οι χρηματοοικονομικές υποχρεώσεις στον ισολογισμό περιλαμβάνουν τα διαθέσιμα, τις απαιτήσεις, τις συμμετοχές και επενδύσεις και τις βραχυπρόθεσμες υποχρεώσεις. Η εταιρεία δεν κάνει χρήση παράγωγων χρηματοοικονομικών προϊόντων ούτε για αντιστάθμιση κινδύνων ούτε για κερδοσκοπικούς σκοπούς. Τα χρηματοοικονομικά προϊόντα παρουσιάζονται ως απαιτήσεις, υποχρεώσεις ή στοιχεία της καθαρής θέσης βάσει της ουσίας και του περιεχομένου των σχετικών συμβάσεων από τις οποίες απορρέουν. Τόκοι, μερίσματα, κέρδη και ζημίες που προκύπτουν από τα χρηματοοικονομικά προϊόντα που χαρακτηρίζονται ως απαιτήσεις ή υποχρεώσεις, λογιστικοποιούνται ως έσοδα ή έξοδα αντίστοιχα. Τα χρηματοοικονομικά προϊόντα συμψηφίζονται όταν η εταιρεία, σύμφωνα με τον νόμο, έχει νομικά το δικαίωμα αυτό και προτίθεται να τα συμψηφίσει σε καθαρή βάση (μεταξύ τους) ή να ανακτήσει το περιουσιακό στοιχείο και να συμψηφίσει την υποχρέωση ταυτόχρονα.

- i) Πραγματική Αξία: Τα ποσά που εμφανίζονται στους συνημμένους ισολογισμούς για τα διαθέσιμα, τις απαιτήσεις και τις βραχυπρόθεσμες υποχρεώσεις, προσεγγίζουν τις αντίστοιχες πραγματικές τους αξίες λόγω της βραχυπρόθεσμης λήξης τους.
- ii) Πιστωτικός Κίνδυνος: Η Εταιρεία δεν έχει σημαντική συγκέντρωση πιστωτικού κινδύνου σε κάποια από τα συμβαλλόμενα με αυτήν μέρη, λόγω κυρίως της μεγάλης διασποράς του πελατολογίου της.
- iii) Συναλλαγματικός Κίνδυνος: Η μεγάλη πλειοψηφία των συναλλαγών και υπολοίπων της Εταιρείας είναι σε Ευρώ. Κατά συνέπεια κατά την παρούσα φάση η Διοίκηση εκτιμά ότι δεν υφίστανται κίνδυνοι από την διαφοροποίηση συναλλαγματικών ισοτιμιών.

8.16 Επενδύσεις σε χρηματοοικονομικά περιουσιακά στοιχεία.

Οι επενδύσεις σε χρηματοοικονομικά περιουσιακά στοιχεία ταξινομούνται ως αξιόγραφα διαθέσιμα για πώληση βάσει των προθέσεων της διοίκησης του Ομίλου κατά την ημερομηνία αγοράς των αξιόγραφων

Τα αξιόγραφα αυτά μπορούν είτε να κρατούνται μέχρι τη λήξη τους είτε να πωλούνται προκειμένου να ικανοποιηθούν ανάγκες ρευστότητας ή να επιτευχθούν κέρδη από μεταβολή των επιτοκίων ή των τιμών.

Τα διαθέσιμα προς πώληση αξιόγραφα καταχωρούνται αρχικά στην αξία κτήσης τους, κατά την ημερομηνία συναλλαγής στην οποία περιλαμβάνονται και οι δαπάνες συναλλαγής. Μεταγενέστερα της ημερομηνίας αγοράς τους, τα διαθέσιμα προς πώληση αξιόγραφα αποτιμώνται στην εύλογη αξία τους.

Η εύλογη αξία των διαθέσιμων προς πώληση αξιόγραφων, τα οποία διαπραγματεύονται σε οργανωμένες αγορές, προσδιορίζεται κατά περίπτωση από τιμές που παρέχονται από τις συγκεκριμένες αγορές, από διαπραγματευτές αξιόγραφων ή από μοντέλα προεξόφλησης μελλοντικών ταμειακών ροών. Αναφορικά με τους διαθέσιμους προς πώληση μετοχικούς τίτλους, οι οποίοι δεν διαπραγματεύονται σε οργανωμένες αγορές, η εύλογη αξία τους προσδιορίζεται με εφαρμογή αποδεκτών τεχνικών αποτίμησης.

Τα κέρδη και ζημίες που προκύπτουν από μεταβολές της εύλογης αξίας των διαθέσιμων προς πώληση αξιόγραφων καταχωρούνται στα ίδια κεφάλαια, έως ότου τα συγκεκριμένα αξιόγραφα πωληθούν ή διατεθούν με οποιοδήποτε άλλο τρόπο, όποτε και τα αντίστοιχα κέρδη/ζημίες μεταφέρονται στο λογαριασμό αποτελεσμάτων χρήσης.

Μία επένδυση σε ένα αξιόγραφο θεωρείται ότι έχει υποστεί απομείωση της αξίας της όταν η λογιστική αξία υπερβαίνει την ανακτήσιμη αξία της και υπάρχουν βάσιμες ενδείξεις ότι η πώληση της αξίας της έχει φτάσει σε τέτοιο επίπεδο που καθιστά μη εφικτή την ανάκτηση του επενδυμένου κεφαλαίου στο εγγύς μέλλον.

Τα έσοδα από τόκους και μερίσματα που αφορούν αξιόγραφα επενδύσεων, καταχωρούνται στον λογαριασμό αποτελεσμάτων χρήσης.

Ένα χρηματοοικονομικό μέσο δεν απεικονίζεται στις οικονομικές καταστάσεις της Εταιρείας από τη στιγμή που η Εταιρία παύει να έχει τον έλεγχο των συμβατικών δικαιωμάτων που απορρέουν από το χρηματοοικονομικό μέσο. Ο έλεγχος των δικαιωμάτων του χρηματοοικονομικού μέσου παύει να υφίσταται ή όταν πωληθεί ή όταν οι ταμιακές εισροές, που σχετίζονται με αυτό, μεταβιβαστούν σε ένα ανεξάρτητο τρίτο μέρος.

9. ΑΝΑΠΡΟΣΑΡΜΟΓΗ ΟΙΚΟΝΟΜΙΚΩΝ ΚΑΤΑΣΤΑΣΕΩΝ ΧΡΗΣΕΩΣ 30/6/05 ΚΑΤΑ ΤΗΝ ΕΦΑΡΜΟΓΗ ΤΩΝ ΔΠΧΠ

(Ποσά σε ευρώ)

Ο ΟΜΙΛΟΣ	Βάσει N.2190	Εγγραφές αναπρ/γής	Βάσει ΔΛΠ	Βάσει N.2190	Εγγραφές αναπρ/γής	Βάσει ΔΛΠ
	1/7/2004	1/7/2004	1/7/2004	30/6/2005	30/06/2005	30/6/2005
ΕΝΕΡΓΗΤΙΚΟ						
Μη κυκλοφορούν ενεργητικό						
Ενσώματα πάγια	1.941.339	0	1.941.339	2.418.249	0	2.418.249
Αύλα περιουσιακά στοιχεία	1.032.382	-843.957	188.425	762.298	-537.654	224.644
Επενδύσεις σε επιχειρήσεις που ενοποιούνται	0	0	0	0	0	0
Αναβαλλόμενες φορολογικές απαιτήσεις	0	1.333.174	1.333.174	0	724.889	724.889
Χρηματοοικονομικά στοιχεία διαθέσιμα προς πώληση	360.662	-180.000	180.662	389.462	-241.000	148.462
Λοιπές μακροπρ.απαιτήσεις	177.964	0	177.964	191.481	0	191.481
	3.512.347	309.217	3.821.564	3.761.490	-53.765	3.707.725
Κυκλοφορούν ενεργητικό						
Αποθέματα	4.733.510	-240.000	4.493.510	3.609.284	0	3.609.284
Εμπορικοί χρεώστες	8.983.152	-756.000	8.227.152	12.663.865	-230.000	12.433.865
Λοιπά στοιχεία κυκλ. Ενεργητικού	1.488.708	0	1.488.708	2.213.031	0	2.213.031
Τρέχουσες φορολογικές απαιτήσεις	0	0	0	0	0	0
Ταμειακά διαθέσιμα και ισοδύναμα	899.287	0	899.287	416.650	0	416.650
	16.104.657	-996.000	15.108.657	18.902.829	-230.000	18.672.829
Σύνολο ενεργητικού	19.617.004	-686.783	18.930.221	22.664.319	-283.765	22.380.554
ΙΔΙΑ ΚΕΦΑΛΑΙΑ						
Ίδια κεφάλαια αποδιδόμενα στους μετόχους						
Μετοχικό κεφάλαιο	2.972.250	0	2.972.250	2.972.250	0	2.972.250
Συναλλαγματικές διαφορές ενοποίησης ξένων θυγατρικών	0	0	0	0	0	0
Λοιπά αποθεματικά	1.558.125	1.814.915	3.373.040	1.587.230	1.179.443	2.766.673
Κέρδη/(ζημιές) εις νέον	2.352.129	-2.074.336	277.792	704.466	57.369	761.835
	6.882.503	-259.421	6.623.082	5.263.946	1.236.812	6.500.758
Δικαιώματα μειοψηφίας	176	0	176	75	27	101
Σύνολο ιδίων κεφαλαίων	6.882.680	-259.421	6.623.258	5.264.020	1.236.839	6.500.859
ΥΠΟΧΡΕΩΣΕΙΣ						
Μακροπρόθεσμες υποχρεώσεις						
Δάνεια	0	0	0	2.000.000	0	2.000.000
Υποχρ. παροχών προσωπικού λόγω εξόδου από την υπηρεσία	212.987	163.013	376.000	209.162	267.838	477.000
Λοιπές μακροπρ.υποχρεώσεις	3.000	0	3.000	3.000	0	3.000
Προβλέψεις	36.682	0	36.682	98.113	0	98.113
	252.668	163.013	415.682	2.310.275	267.838	2.578.113
Βραχυπρόθεσμες υποχρεώσεις						
Προμηθευτές	5.951.517	0	5.951.517	4.547.251	0	4.547.251
Λοιπές υποχρεώσεις	1.236.493	-590.375	646.118	2.535.473	-1.788.443	747.031
Τρέχουσες φορολογικές υποχρεώσεις	1.325.569	0	1.325.569	771.468	0	771.468
Δάνεια	3.968.077	0	3.968.077	7.235.833	0	7.235.833
	12.481.656	-590.375	11.891.281	15.090.025	-1.788.443	13.301.582
Σύνολο υποχρεώσεων	12.734.324	-427.362	12.306.962	17.400.299	-1.520.604	15.879.695
Σύνολο ιδίων κεφαλαίων και υποχρεώσεων	19.617.004	-686.783	18.930.221	22.664.319	-283.765	22.380.554

Η ΕΤΑΙΡΕΙΑ	Βάσει N.2190	Εγγραφές αναπρ/γης	Βάσει ΔΛΠ	Βάσει N.2190	Εγγραφές αναπρ/γης	Βάσει ΔΛΠ
	1/7/2004	1/7/2004	1/7/2004	30/6/2005	30/6/2005	30/6/2005
ΕΝΕΡΓΗΤΙΚΟ						
Μη κυκλοφορούν ενεργητικό						
Ενσώματα πάγια	1.853.548	0	1.853.548	2.180.843	0	2.180.843
Αύλα περιουσιακά στοιχεία	890.734	-792.975	97.759	613.911	-490.055	123.857
Επενδύσεις σε επιχειρήσεις που ενοποιούνται	4.672.778	-1.942.212	2.730.566	2.495.745	-1.193.449	1.302.296
Αναβαλλόμενες φορολογικές απαιτήσεις	0	977.660	977.660	0	654.937	654.937
Χρηματοοικονομικά στοιχεία διαθέσιμα προς πώληση	360.662	-180.000	180.662	389.462	-241.000	148.462
Λοιπές μακροπρ.απαιτήσεις	147.639	0	147.639	153.632	0	153.632
	7.925.361	-1.937.527	5.987.834	5.833.593	-1.269.566	4.564.027
Κυκλοφορούν ενεργητικό						
Αποθέματα	3.070.673	0	3.070.673	2.933.480	0	2.933.480
Εμπορικοί χρεώστες	6.919.044	-140.000	6.779.044	10.477.621	-230.000	10.247.621
Λοιπά στοιχεία κυκλ. Ενεργητικού	910.584	0	910.584	3.225.406	0	3.225.406
Τρέχουσες φορολογικές απαιτήσεις	0	0	0	0	0	0
Ταμειακά διαθέσιμα και ισοδύναμα	306.736	0	306.736	221.249	0	221.249
	11.207.037	-140.000	11.067.037	16.857.757	-230.000	16.627.757
Σύνολο ενεργητικού	19.132.398	-2.077.527	17.054.871	22.691.350	-1.499.566	21.191.783
ΙΔΙΑ ΚΕΦΑΛΑΙΑ						
Ίδια κεφάλαια αποδιδόμενα στους μετόχους						
Μετοχικό κεφάλαιο	2.972.250	0	2.972.250	2.972.250	0	2.972.250
Συναλλαγματικές διαφορές ενοποίησης ξένων θυγατρικών	0	0	0	0	0	0
Λοιπά αποθεματικά	3.530.802	590.375	4.121.177	3.544.808	-14.006	3.530.802
Κέρδη/(ζημιές) εις νέον	1.550.649	-2.066.540	-515.891	1.920	206.044	207.964
	8.053.701	-1.476.165	6.577.536	6.518.978	192.038	6.711.016
Δικαιώματα μειοψηφίας	0	0	0	0	0	0
Σύνολο ιδίων κεφαλαίων	8.053.701	-1.476.165	6.577.536	6.518.978	192.038	6.711.016
ΥΠΟΧΡΕΩΣΕΙΣ						
Μακροπρόθεσμες υποχρεώσεις						
Δάνεια	0	0	0	2.000.000	0	2.000.000
Υποχρ. παροχών προσωπικού λόγω εξόδου από την υπηρεσία	212.987	-10.987	202.000	209.162	96.838	306.000
Λοιπές μακροπρ.υποχρεώσεις	3.000	0	3.000	3.000	0	3.000
Προβλέψεις	36.682	0	36.682	98.113	0	98.113
	252.668	-10.987	241.682	2.310.275	96.838	2.407.113
Βραχυπρόθεσμες υποχρεώσεις						
Προμηθευτές	4.850.411	0	4.850.411	3.729.107	0	3.729.107
Λοιπές υποχρεώσεις	903.086	-590.375	312.711	2.320.347	-1.788.443	531.904
Τρέχουσες φορολογικές υποχρεώσεις	1.104.454	0	1.104.454	576.810	0	576.810
Δάνεια	3.968.077	0	3.968.077	7.235.833	0	7.235.833
	10.826.029	-590.375	10.235.654	13.862.097	-1.788.443	12.073.655
Σύνολο υποχρεώσεων	11.078.697	-601.362	10.477.335	16.172.372	-1.691.604	14.480.768
Σύνολο ιδίων κεφαλαίων και υποχρεώσεων	19.132.398	-2.077.527	17.054.871	22.691.350	-1.499.566	21.191.783

10. ΕΠΕΞΗΓΗΣΕΙΣ ΚΑΙ ΑΝΑΛΥΣΕΙΣ ΕΠΙ ΤΩΝ ΣΤΟΙΧΕΙΩΝ ΤΟΥ ΙΣΟΛΟΓΙΣΜΟΥ

(ποσά σε ευρώ)

10. 1. Ενσώματα πάγια

10. 1.1 Ενσώματα πάγια εταιρείας

	ΑΞΙΑ ΚΤΗΣΕΩΣ			ΑΠΟΣΒΕΣΕΙΣ			ΑΝΑΠΟΣΒ ΕΣΤΗ ΑΞΙΑ 30/6/2005
	30/06/04	Προσθήκες - Μειώσεις	30/06/05	30/06/04	Προσθήκες - Μειώσεις	30/06/05	
Κτίρια εγκαταστάσεις κτιρίων τεχνικά έργα	2.057.078	142.544	2.199.622	549.566	247.491	797.057	1.402.565
Μηχ-Τεχνικές εγκατ.& λοιπός μηχαν.εξοπλ.	7.981	-	7.981	6.573	389	6.962	1.019
Μεταφορικά μέσα	80.529	(15.491)	65.039	69.306	(8.202)	61.104	3.935
Επιπλα και λοιπός εξοπλισμός	821.926	549.173	1.371.098	488.521	109.254	597.774	773.324
ΣΥΝΟΛΟ	2.967.514	676.226	3.643.740	1.113.966	348.932	1.462.897	2.180.843

	ΑΞΙΑ ΚΤΗΣΕΩΣ			ΑΠΟΣΒΕΣΕΙΣ			ΑΝΑΠΟΣΒ ΕΣΤΗ ΑΞΙΑ 30/06/06
	30/06/05	Προσθήκες - Μειώσεις	30/06/06	30/06/05	Προσθήκες - Μειώσεις	30/06/06	
Κτίρια, εγκαταστάσεις κτιρίων, τεχνικά έργα	2.199.622	12.024	2.211.646	797.057	257.934	1.054.991	1.156.655
Μηχ-Τεχνικές εγκατ.& λοιπός μηχαν.εξοπλ.	7.981	-	7.981	6.962	310	7.272	709
Μεταφορικά μέσα	65.039	-	65.039	61.104	3.084	64.188	851
Επιπλα και λοιπός εξοπλισμός	1.371.098	328.858	1.699.956	597.774	246.813	844.587	855.369
ΣΥΝΟΛΟ	3.643.740	351.093	3.984.622	1.462.897	508.141	1.971.038	2.013.584

10.1.2 Ενσώματα πάγια ομίλου

	ΑΞΙΑ ΚΤΗΣΕΩΣ			ΑΠΟΣΒΕΣΕΙΣ			ΑΝΑΠΟΣΒ ΕΣΤΗ ΑΞΙΑ 30/6/2005
	30/06/04	Προσθήκες - Μειώσεις	30/06/05	30/06/04	Προσθήκες - Μειώσεις	30/06/05	
Κτίρια εγκαταστάσεις κτιρίων τεχνικά έργα	2.081.758	223.170	2.304.928	553.648	256.844	810.492	1.494.436
Μηχ-Τεχνικές εγκατ.& λοιπός μηχαν.εξοπλ.	7.981	-	7.981	6.573	389	6.962	1.019
Μεταφορικά μέσα	80.529	(1.791)	78.739	69.306	(6.173)	63.133	15.606
Επιπλα και λοιπός εξοπλισμός	1.100.652	661.727	1.762.379	717.375	137.815	855.190	907.189
ΣΥΝΟΛΟ	3.270.921	883.106	4.154.027	1.346.902	388.875	1.735.777	2.418.249

	ΑΞΙΑ ΚΤΗΣΕΩΣ			ΑΠΟΣΒΕΣΕΙΣ			ΑΝΑΠΟΣΒ ΕΣΤΗ ΑΞΙΑ 30/06/06
	30/06/05	Προσθήκες - Μειώσεις	30/06/06	30/06/05	Προσθήκες - Μειώσεις	30/06/06	
Κτίρια εγκαταστάσεις κτιρίων τεχνικά έργα	2.304.928	16.554	2.321.482	810.492	273.245	1.083.737	1.237.745
Μηχ-Τεχνικές εγκατ.& λοιπός μηχαν.εξοπλ.	7.981	-	7.981	6.962	310	7.272	709
Μεταφορικά μέσα	78.739	(1.500)	77.239	63.133	4.693	67.826	9.413
Επιπλα και λοιπός εξοπλισμός	1.762.379	344.329	2.106.708	855.190	285.291	1.140.483	966.225
ΣΥΝΟΛΟ	4.154.027	359.383	4.513.410	1.735.777	563.541	2.299.318	2.214.092

10.2 Αύλα περιουσιακά στοιχεία

10.2.1. Αύλα περιουσιακά στοιχεία εταιρείας

	ΑΞΙΑ ΚΤΗΣΕΩΣ			ΑΠΟΣΒΕΣΕΙΣ			ΑΝΑΠΟΣΒ ΕΣΤΗ ΑΞΙΑ 30/6/2005
	30/06/04	Προσθήκες - Μειώσεις	30/06/05	30/06/04	Προσθήκες - Μειώσεις	30/06/05	
Λογισμικά προγράμματα	164.305	66.236	230.541	66.545	40.139	106.684	123.857
ΣΥΝΟΛΟ	164.305	66.236	230.541	66.545	40.139	106.684	123.857

	ΑΞΙΑ ΚΤΗΣΕΩΣ			ΑΠΟΣΒΕΣΕΙΣ			ΑΝΑΠΟΣΒ ΕΣΤΗ ΑΞΙΑ 30/06/06
	30/06/05	Προσθήκες - Μειώσεις	30/06/06	30/06/05	Προσθήκες - Μειώσεις	30/06/06	
Λογισμικά προγράμματα	230.541	137.749	368.290	106.684	60.599	167.283	201.007
ΣΥΝΟΛΟ	230.541	137.749	368.290	106.684	60.599	167.283	201.007

10.2.2 Αύλα περιουσιακά στοιχεία ομίλου

	ΑΞΙΑ ΚΤΗΣΕΩΣ			ΑΠΟΣΒΕΣΕΙΣ			ΑΝΑΠΟΣΒ ΕΣΤΗ ΑΞΙΑ 30/6/2005
	30/06/04	Προσθήκες - Μειώσεις	30/06/05	30/06/04	Προσθήκες - Μειώσεις	30/06/05	
Λογισμικά προγράμματα	429.001	116.050	545.051	240.575	79.832	320.407	224.644
ΣΥΝΟΛΟ	429.001	116.050	545.051	240.575	79.832	320.407	224.644

	ΑΞΙΑ ΚΤΗΣΕΩΣ			ΑΠΟΣΒΕΣΕΙΣ			ΑΝΑΠΟΣΒ ΕΣΤΗ ΑΞΙΑ 30/06/06
	30/06/05	Προσθήκες - Μειώσεις	30/06/06	30/06/05	Προσθήκες - Μειώσεις	30/06/06	
Λογισμικά προγράμματα	545.051	214.514	759.565	320.407	101.834	422.241	337.324
ΣΥΝΟΛΟ	545.051	214.514	759.565	320.407	101.834	422.241	337.324

10.3 Επενδύσεις σε επιχειρήσεις που ενοποιούνται

Οι συμμετοχές της μητρικής εταιρείας σε συνδεδεμένες εταιρίες αναλύονται ως εξής:

Επωνυμία	Χώρα έδρας	30/6/2006				30/6/2005			
		% Συμμετοχ ής	Αξία Κτήσεως	Προβλέψεις Υποτίμησης	Λογιστική αξία	% Συμμετοχ ής	Αξία Κτήσεως	Προβλέψεις Υποτίμησης	Λογιστική αξία
MDI Α.Ε	ΕΛΛΑΔΑ	99,99%	2.492.745	1.193.449	1.299.296	99,99%	2.492.745	1.193.449	1.299.296
CPI CYPRUS LTD	ΚΥΠΡΟΣ	100,00%	3.000	0	3.000	100,00%	3.000	0	3.000
ΣΥΝΟΛΟ			2.495.745	1.193.449	1.302.296		1.193.449	1.193.449	1.302.296

Καμία από τις παραπάνω συνδεδεμένες εταιρίες δεν είναι εισηγμένη σε κάποιο Χρηματιστήριο Αξιών. Η αποτίμηση αυτών έγινε με βάση την εσωτερική λογιστική αξία που προέκυψε από τους ισολογισμούς των θυγατρικών στις αντίστοιχες ημερομηνίες. Από την αποτίμηση αυτή προέκυψε υποτίμηση όπως εμφανίζεται στον ανωτέρω πίνακα. Με την λογιστικοποίηση της υποτίμησης αυτής η αξία που προέκυψε θεωρείται και ως εύλογη αξία. Η ενοποίηση των θυγατρικών εταιριών έγινε με την μέθοδο της ολικής ενοποίησης.

10.4 Αναβαλλόμενες φορολογικές απαιτήσεις /υποχρεώσεις

	Ο ΟΜΙΛΟΣ		Η ΕΤΑΙΡΕΙΑ	
	30/6/2006	30/6/2005	30/6/2006	30/6/2005
Απαιτήσεις από αναβαλλόμενους φόρους				
Αναπροσαρμογή αποσβέσεων άυλων περιουσιακών στοιχείων	122.208	172.049	110.851	156.818
Προβλέψεις για επισφαλείς απαιτήσεις	102.400	73.600	102.400	73.600
Αποτίμηση συμμετοχών	459.023	459.024	459.023	459.024
Παροχές προσωπικού	32.259	20.216	0	0
Συμφηφιστέες φορολογικές ζημιές	49.286	0	0	0
προβλέψεις για υποτίμηση στοιχείων ενεργητικού	127.412	0	0	0
Υποχρεώσεις από αναβαλλόμενους φόρους				
Λοιπές υποχρεώσεις	0		-18.941	-34.504
Διαφορά απαιτήσεων/υποχρεώσεων	892.588	724.889	653.333	654.937

Οι αναβαλλόμενες φορολογικές απαιτήσεις της εταιρείας και του ομίλου είναι ανακτήσιμες μετά από 12 μήνες.

10.5. Χρηματοοικονομικά στοιχεία διαθέσιμα προς πώληση

Αφορά συμμετοχές σε λοιπές επιχειρήσεις που δεν συμπεριλαμβάνονται στην ενοποίηση ως κάτωθι:

ΕΠΩΝΥΜΙΑ	ΑΞΙΑ 30/06/06	ΑΞΙΑ 30/6/2005	ΠΟΣΟΣΤΟ ΣΥΜ/ΤΟΧΗ Σ
ΠΑΡΚΟ Επιχειρήσεων Υψηλής Τεχνολογίας & Έρευνας «Τεχνοπολη – Ακρόπολη» Α.Ε.	48.000	48.000	0,9%
FIBER SYSTEMS & NETWORKS AE	69.380	69.380	45%
ATKOSOFT AE	39.966	31.082	3,6%
ΣΥΝΟΛΟ	157.346	148.462	

Η αποτίμηση των εν λόγω συμμετοχών έγινε στην τιμή κτήσεώς τους η οποία θεωρείται και ως εύλογη αξία αυτών. Οι ανωτέρω επενδύσεις αποτελούν, με βάση τις προθέσεις της διοίκησης της εταιρείας, στοιχεία διαθέσιμα προς πώληση. Η εταιρεία παρακολουθεί τις εν λόγω επενδύσεις, διαπραγματεύεται την πώλησή τους, χωρίς όμως μέχρι σήμερα να έχουν βρεθεί οι κατάλληλες ευκαιρίες για την πραγματοποίησή της.

Ειδικότερα για την συμμετοχή στην εταιρεία «FIBER SYSTEMS & NETWORKS AE» σημειώνεται ότι για το ανωτέρω λόγο και δεδομένου ότι η μητρική εταιρεία δεν ασκεί ουσιώδη επιρροή, καθόσον δεν έχει την δυνατότητα συμμετοχής στις χρηματοοικονομικές και λειτουργικές πολιτικές της εν λόγω επιχείρησης, ούτε την δυνατότητα να κατευθύνει την οικονομική και επιχειρηματική πολιτική της, και βασιζόμενη στις αρχές της σημαντικότητας, της ουσίας πάνω από τον τύπο και της ισορροπίας μεταξύ οφέλους και κόστους, που προβλέπονται από τα Δ.Λ.Π. (Πλαίσιο κατάρτισης και παρουσίασης των οικονομικών καταστάσεων), δεν συμπεριέλαβε στις ενοποιημένες οικονομικές καταστάσεις την εν λόγω συμμετοχή. Εξάλλου, σε αντίθετη περίπτωση, η ενοποίησή της με την μέθοδο της καθαρής θέσης, λόγω του μικρού μεγέθους της, (η αξία της συμμετοχής της είναι ποσοστό 1,4% του συνόλου των ιδίων κεφαλαίων του Ομίλου), δεν θα είχε ουσιώδη επίδραση στις οικονομικές καταστάσεις.

10.6. Λοιπές μακροπρόθεσμες απαιτήσεις

Αφορά δοσμένες εγγυήσεις για ενοίκια κτιρίων και αυτοκινήτων, ΔΕΗ, ΟΤΕ.

10.7. Αποθέματα

Αφορούν αποθέματα εμπορευμάτων

10.8. Εμπορικοί χρεώστες

	Ο ΟΜΙΛΟΣ		Η ΕΤΑΙΡΕΙΑ	
	30/06/06	30/6/2005	30/06/06	30/6/2005
Πελάτες	6.140.308	8.809.324	4.607.384	6.674.219
Επιταγές εισπρακτέες	3.806.777	3.624.541	3.548.674	3.573.402
ΣΥΝΟΛΟ	9.947.085	12.433.865	8.156.058	10.247.621

10.9. Λοιπά στοιχεία κυκλοφορούντος Ενεργητικού

	Ο ΟΜΙΛΟΣ		Η ΕΤΑΙΡΕΙΑ	
	30/06/06	30/6/2005	30/06/06	30/6/2005
Απαιτήσεις κατά συνδεδεμένων επιχειρήσεων	-	-	5.000	2.603.200
Προκαταβολές για αγορές αποθεμάτων	16.017	25.203	10.987	21.887
Λοιπά στοιχεία κυκλοφορούντος ενεργητικού	683.826	2.187.828	422.184	600.319
ΣΥΝΟΛΟ	699.843	2.213.031	438.171	3.225.406

10.10. Ταμειακά διαθέσιμα και ισοδύναμα

	Ο ΟΜΙΛΟΣ		Η ΕΤΑΙΡΕΙΑ	
	30/06/06	30/6/2005	30/06/06	30/6/2005
Ταμείο	37.408	46.081	30.168	24.813
Καταθέσεις σε λογαριασμούς όψεως	468.686	370.569	394.814	196.436
ΣΥΝΟΛΟ	506.094	416.650	424.982	221.249

10.11 Λοιπά αποθεματικά

	Ο ΟΜΙΛΟΣ		Η ΕΤΑΙΡΕΙΑ	
	30/06/06	30/6/2005	30/06/06	30/6/2005
Διαφορά από έκδοση μετοχών υπέρ το άρτιο	3.082.776	3.082.776	3.082.776	3.082.776
Τακτικό αποθεματικό	353.237	339.231	353.237	339.231
Εκτακτα αποθεματικά	101.017	101.017	100.000	100.000
Αφορολόγητα αποθεματικά ειδικών διατάξεων νόμων	8.795	8.795	8.795	8.795
Λοιπά αποθεματικά	(766.686)	(765.146)	0	0
ΣΥΝΟΛΟ	2.779.139	2.766.673	3.544.808	3.530.802

10.12 Δάνεια

	Ο ΟΜΙΛΟΣ		Η ΕΤΑΙΡΕΙΑ	
	30/06/06	30/6/2005	30/06/06	30/6/2005
Μακροπρόθεσμα τραπεζικά δάνεια	1.000.000	2.000.000	1.000.000	2.000.000
Μακροπρόθεσμα τραπεζικά δάνεια πληρωτέα εντός των επόμενων 12 μηνών	1.000.000	1.000.000	1.000.000	1.000.000
Βραχυπρόθεσμα δάνεια	5.070.000	6.235.833	3.958.000	6.235.833
ΣΥΝΟΛΟ	7.070.000	9.235.833	5.958.000	9.235.833

10.13 Υποχρεώσεις παροχών προσωπικού λόγω εξόδου από την υπηρεσία

Τα προγράμματα για παροχές στους εργαζόμενους όσον αφορά την αποζημίωση κατά την έξοδο από την υπηρεσία εμπίπτουν στα προγράμματα καθορισμένων παροχών, σύμφωνα με το ΔΛΠ 19 «Παροχές Εργαζομένων». Η υποχρέωση που καταχωρείται στον ισολογισμό για τα προγράμματα καθορισμένων παροχών είναι η παρούσα αξία της δέσμευσης για την καθορισμένη παροχή, οι μεταβολές που προκύπτουν από τα ακαταχώρητα αναλογιστικά κέρδη και ζημίες και το κόστος της προϋπηρεσίας. Η δέσμευση της καθορισμένης παροχής υπολογίζεται ετησίως από αναλογιστή με την χρήση της μεθόδου της προβεβλημένης πιστωτικής μονάδος (projected unit credit method).

Οι υποχρεώσεις προς το προσωπικό κατά χρήση έχουν ως εξής:

	Ο ΟΜΙΛΟΣ		Η ΕΤΑΙΡΕΙΑ	
	30/06/06	30/6/2005	30/06/06	30/6/2005
Μισθωτοί	550.500	477.000	390.500	306.000
ΣΥΝΟΛΟ	550.500	477.000	309.500	306.000

Σχετικά με τις υποθέσεις (παραδοχές) που έγιναν για τον υπολογισμό των ανωτέρω υποχρεώσεων σημειώνουμε αναλυτικότερα τα εξής:

Οι υποθέσεις έχουν μακροχρόνιο χαρακτήρα και προορίζονται να καλύψουν όλη την περίοδο μέχρι την αποχώρηση και του τελευταίου από τα ενεργά μέλη και μέχρι την καταβολή και της τελευταίας οφειλόμενης παροχής. Από τις υποθέσεις αυτές εκείνες που έχουν την σημαντικότερη επιρροή πάνω στα αποτελέσματα της εκτίμησης είναι οι οικονομικές υποθέσεις. Στην συνέχεια τίθενται οι δημογραφικές υποθέσεις οι οποίες σχετίζονται με τις μετακινήσεις μελών προς και από την ομάδα.

Επιτόκιο Προεξόφλησης : Έχει γίνει υπόθεση επιτοκίου 4,41% ετησίως θεωρώντας ότι αυτό αποτελεί ένα μέσο επίπεδο επιτοκίου της αγοράς(κρατικό ομόλογο 20ετής) με βάση τις διαμορφωμένες κατά την παραπάνω ημερομηνία συνθήκες.

Αύξηση Αποδοχών : Έχει γίνει υπόθεση αύξησης των αποδοχών κάθε μέλους με 2,5% ετησίως σαν αντιστάθμισμα του πληθωρισμού. Επιπρόσθετα έχει υποθεθεί και ένα 1,5% ετησίως λόγω βαθμολογικής προαγωγής του εργαζομένου.

Δημογραφικές Υποθέσεις : Οι υποθέσεις που παρουσιάζονται παρακάτω αφορούν τα διάφορα αίτια αποχώρησης από την ομάδα.

Θνησιμότητα : Για τις υποχρεώσεις της επιχείρησης οι οποίες προκύπτουν από τον Νόμο 2112/20, έχει χρησιμοποιηθεί ο ελληνικός πίνακας ΕΑΕ1990 για άνδρες και γυναίκες.

Νοσηρότητα : Δεδομένου του μακροχρόνιου ορίζοντα της αποτίμησης λάβαμε υπόψη πιθανότητες νοσηρότητας χρησιμοποιώντας τον αντίστοιχο ελληνικό πίνακα ΕΑΕ1990 για άνδρες και γυναίκες με μείωση του ποσοστού νοσηρότητας στο 35%.

Ηλικίες Κανονικής Αποχώρησης : Έχει χρησιμοποιηθεί το 60 έτος ηλικίας για τις γυναίκες και το 65 για τους άνδρες.

Άλλα Αίτια Αποχώρησης : Σαν άλλα αίτια αποχώρησης θεωρούμε την καταγγελία συμβάσεως και την αποχώρηση χωρίς δικαίωμα παροχής ν2112/20 (όπως η οικειοθελής αποχώρηση, η λήξη σύμβασης, κ.λ.π) Λαμβάνοντας υπόψη την εμπειρία της επιχείρησης σχετικά με την αποχώρηση λόγω καταγγελίας σύμβασης το αντίστοιχο ποσοστό εκτιμήθηκε ίσο προς 3% ενώ το αντίστοιχο ποσοστό για την οικειοθελή αποχώρηση εκτιμήθηκε σε 4%.

10.14 Λοιπές υποχρεώσεις

	Ο ΟΜΙΛΟΣ		Η ΕΤΑΙΡΕΙΑ	
	30/06/06	30/6/2005	30/06/06	30/6/2005
Επιταγές πληρωτέες	547.450	335.563	421.000	309.822
Προκαταβολές πελατών	117.663	88.219	90.083	78.124
Μερίσματα πληρωτέα	-	-	-	-
Ασφαλιστικές υποχρεώσεις	111.224	110.031	75.934	77.815
Λοιπές υποχρεώσεις	126.391	213.218	53.035	66.143
ΣΥΝΟΛΟ	902.728	747.031	640.052	531.904

11. ΕΠΕΞΗΓΗΣΕΙΣ ΚΑΙ ΑΝΑΛΥΣΕΙΣ ΕΠΙ ΤΩΝ ΑΠΟΤΕΛΕΣΜΑΤΩΝ ΧΡΗΣΕΩΣ

11.1 Κύκλος εργασιών

Αφορά σε έσοδα από πωλήσεις εμπορευμάτων και παροχή υπηρεσιών που αναλύονται ως εξής:

(Ποσά σε €)	Ο ΟΜΙΛΟΣ		Η ΕΤΑΙΡΕΙΑ	
	30/6/2006	30/6/2005	30/6/2006	30/6/2005
Πωλήσεις εμπορευμάτων	24.969.582	27.176.791	22.327.817	25.131.899
Εσοδα από παροχή υπηρεσιών	4.964.133	4.461.870	2.684.878	2.550.182
ΣΥΝΟΛΟ	29.933.715	31.638.661	25.012.695	27.682.081

11.2 Κόστος πωληθέντων

Αφορά στο κόστος των πωληθέντων εμπορευμάτων και το κόστος της παροχής υπηρεσίας ως εξής:

Ποσά σε ευρώ	Ο ΟΜΙΛΟΣ		Η ΕΤΑΙΡΕΙΑ	
	30/6/2006	30/6/2005	30/6/2006	30/6/2005
Κόστος πωλησεως εμπορευμάτων	19.139.475	20.311.840	17.152.395	19.563.175
Κόστος παροχής υπηρεσιών	4.449.059	4.361.194	2.435.032	2.368.531
ΣΥΝΟΛΟ	23.588.534	24.673.034	19.587.427	21.931.706

11.2.1 Κόστος Παροχής Υπηρεσιών

Το κόστος παροχής υπηρεσιών περιλαμβάνει έξοδα κατ' είδος ως εξής:

	Ο ΟΜΙΛΟΣ		Η ΕΤΑΙΡΕΙΑ	
	30/6/2006	30/6/2005	30/6/2006	30/6/2005
(Ποσά σε €)				
Αμοιβές και έξοδα προσωπικού	2.038.158	2.038.243	983.018	855.359
Αμοιβές Τρίτων	487.770	358.979	125.745	103.305
Έξοδα κάλυψης εγγυήσεων πωλήσεων	790.815	897.410	641.062	806.336
Τηλεπικοινωνίες	32.562	31.402	26.970	25.523
Ενοίκια	288.023	319.714	138.539	109.032
Συνδρομές-εισφορές	20.841	48.750	16.298	42.643
Αποσβέσεις	65.127	17.976	65.127	17.976
Πρόβλεψη αποζημίωσης προσωπικού	20.009	2.838	20.009	2.838
Λοιπά	705.754	645.882	418.264	405.519
Σύνολο	4.449.059	4.361.194	2.435.032	2.368.531

11.3 Αμοιβες Προσωπικού

Το συνολικό κόστος προσωπικού το οποίο επιβάρυνε τα έξοδα διοικητικής λειτουργίας, τα έξοδα διάθεσης και το κόστος εσόδων έχει ως εξής:

	Ο ΟΜΙΛΟΣ		Η ΕΤΑΙΡΕΙΑ	
	30/6/2006	30/6/2005	30/6/2006	30/6/2005
(Ποσά σε €)				
Μισθοί και Ημερομίσθια	4.025.220	3.958.161	2.838.637	2.717.344
Κοινωνική ασφάλιση	961.872	939.610	658.025	637.429
Λοιπές παροχές	242.661	336.337	178.884	214.991
Σύνολο	5.229.753	5.234.108	3.675.546	3.569.764

Ο αριθμός του απασχολούμενου προσωπικού στον Όμιλο έχει ως εξής:

	ΟΜΙΛΟΣ	ΕΤΑΙΡΕΙΑ
30/6/2006	200	140
30/6/2005	211	154

11.4 Έξοδα διάθεσης

	Ο ΟΜΙΛΟΣ		Η ΕΤΑΙΡΕΙΑ	
	30/6/2006	30/6/2005	30/6/2006	30/6/2005
(Ποσά σε €)				
Αμοιβές και έξοδα προσωπικού	1.664.419	1.779.516	1.413.290	1.527.147
Αμοιβές Τρίτων	45.061	46.566	0	0
Έξοδα Προβολής και Διαφήμισης	334.238	395.700	310.384	380.058
Εντυπα & Γραφική Υλη	6.880	7.110	6.048	5.935
Τηλεπικοινωνίες	4.286	5.075	2.586	2.725
Ενοίκια	12.973	11.647	12.973	11.647
Συνδρομές-εισφορές	9.683	26.564	8.816	25.796
Λοιπά	264.389	165.049	239.008	137.152
Σύνολο	2.341.929	2.437.227	1.993.105	2.090.460

11.5 Εξοδα διοικητικής λειτουργίας

	Ο ΟΜΙΛΟΣ		Η ΕΤΑΙΡΕΙΑ	
	30/6/2006	30/6/2005	30/6/2006	30/6/2005
(Ποσά σε €)				
Αμοιβές και έξοδα προσωπικού	1.527.176	1.416.348	1.279.238	1.187.257
Λοιπές Αμοιβές-Παροχές Τρίτων	439.002	430.882	406.663	386.548
Εντυπια & Γραφική Υλη	812	2.454	624	2.066
Ενοίκια	366.615	358.646	321.964	304.397
Συνδρομές - Εισφορές	1.799	9.234	1.603	8.981
Αποσβέσεις	1.136.953	549.768	587.162	445.030
Τηλεπικοινωνίες	66.697	77.683	62.805	71.218
Λοιπά έξοδα	242.961	554.652	380.489	771.578
Σύνολο	3.782.015	3.399.667	3.040.548	3.177.075

11.6 Φόρος εισοδήματος.

Σύμφωνα με το φορολογικό νόμο, ο φορολογικός συντελεστής που εφαρμοζόταν στις ανώνυμες Εταιρίες έως την 31^η Δεκεμβρίου 2004 ήταν 35%. Με το νόμο 3296/14.12.2004, ο φορολογικός συντελεστής των επιχειρήσεων θα μειώνεται σταδιακά από 35% σε 25%. Συγκεκριμένα, για τη χρήση 01/07/05-30/06/06 ο φορολογικός συντελεστής μειώθηκε στο 32% και για τη χρήση 01/07/06-30/06/07 θα μειωθεί στο 29%, ενώ από τη χρήση 01/07/07 και μεταγενέστερα θα διαμορφωθεί στο 25%.

Το σύνολο για φόρους εισοδήματος που απεικονίζεται στα αποτελέσματα χρήσεως αναλύεται ως εξής

	Ο ΟΜΙΛΟΣ		Η ΕΤΑΙΡΕΙΑ	
	30/6/2006	30/6/2005	30/6/2006	30/6/2005
Φόρος Εισοδήματος Χρήσεως	149.935	242.506	149.935	177.230
Αναβαλλόμενος Φόρος	-167.699	85.160	1.604	83.118
Σύνολο	-17.764	327.666	151.539	260.348

Οι δηλώσεις φόρου εισοδήματος υποβάλλονται σε ετήσια βάση, αλλά τα κέρδη ή οι ζημιές που

δηλώνονται για φορολογικούς σκοπούς παραμένουν προσωρινά έως ότου οι φορολογικές αρχές μετά από έλεγχο οριστικοποιήσουν τις σχετικές φορολογικές υποχρεώσεις. Οι φορολογικές ζημιές, στο βαθμό που αναγνωρίζονται από τις φορολογικές αρχές, μπορούν να χρησιμοποιηθούν για το συμψηφισμό κερδών των πέντε επόμενων χρήσεων που ακολουθούν τη χρήση που αφορούν.

Η μητρική εταιρία έχει ελεγχθεί φορολογικά μέχρι και την χρήση 01/07/2001-30/06/2002, η θυγατρική εταιρία «MDI A.E.» μέχρι και την χρήση 30/06/02, ενώ η θυγατρική CPI CYPRUS LTD έχει ελεγχθεί μέχρι και την χρήση 2005 Κατά συνέπεια οι φορολογικές υποχρεώσεις δεν έχουν καταστεί οριστικές για τις ανέλεγκτες χρήσεις. Η έκβαση του φορολογικού ελέγχου δεν είναι δυνατόν να προβλεφθεί στο παρόν στάδιο και, ως εκ τούτου, δεν έχει γίνει οποιαδήποτε πρόβλεψη στις οικονομικές καταστάσεις σε σχέση με το θέμα αυτό.

11.7 Κέρδη και ζημίες ανά μετοχή .

Ο υπολογισμός των βασικών κερδών/ζημιών ανά μετοχή έχει ως εξής:

	Ο ΟΜΙΛΟΣ		Η ΕΤΑΙΡΕΙΑ	
	30/6/2006	30/6/2005	30/6/2006	30/6/2005
(Ποσά σε ευρώ)				
Κέρδη(Ζημιές) μετά από φόρους	162454	667736	230.750	214.695
Μεσοσταθμικός αριθμός μετοχών	9.907.500	9.907.500	9.907.500	9.907.500
Βασικά και μειωμένα κέρδη κατά μετοχή(ποσά σε ευρώ)	0,02	0,07	0,02	0,02
Κέρδη(Ζημιές) που αναλογούν στη Μητρική Εταιρεία	162.462	667.710	230.750	214.695
Κέρδη(Ζημιές)ανά μετοχή που αναλογούν στη Μητρική Εταιρεία(ποσά σε ευρώ)	0,02	0,07	0,02	0,02

11.8 Αποσβέσεις.

Οι συνολικές αποσβέσεις με τις οποίες επιβαρύνθηκαν τα έξοδα διοικητικής λειτουργίας, τα έξοδα διάθεσης και το κόστος εσόδων έχουν ως εξής:

	Ο ΟΜΙΛΟΣ		Η ΕΤΑΙΡΕΙΑ	
	30/6/2006	30/6/2005	30/6/2006	30/6/2005
(Ποσά σε χιλ. €)				
Ενσώματων ακινητοποιήσεων	961.992	422.955	509.576	379.126
Άυλα περουνιακά στοιχεία	240.088	144.789	142.713	83.880
Σύνολο	1.202.080	567.744	652.289	463.006

12. ΛΟΙΠΕΣ ΕΠΕΞΗΓΗΣΕΙΣ ΓΙΑ ΤΑ ΣΤΟΙΧΕΙΑ ΤΩΝ ΟΙΚΟΝΟΜΙΚΩΝ ΚΑΤΑΣΤΑΣΕΩΝ**12.1 Λογιστικές μέθοδοι**

Έχουν τηρηθεί οι Βασικές Λογιστικές Αρχές του Ισολογισμού της 30.6.2005.

12.2 Εταιρίες που ενοποιούνται και μέθοδος ενοποίησης τους

Οι εταιρίες του Ομίλου με τις αντίστοιχες διευθύνσεις τους, τα ποσοστά συμμετοχής, που περιλαμβάνονται στις ενοποιημένες οικονομικές καταστάσεις, τις ανέλεγκτες φορολογικά χρήσεις αλλά και τη σχέση τους με τη μητρική εταιρεία, παρουσιάζονται στον παρακάτω πίνακα:

Εταιρεία	Ισοδύναμο % Συμμετοχής	Μέθοδος Ενοποίησης	Εδρα Εταιρείας	Φορολογικός Έλεγχος έως	Σχέση με Μητρική
MDI ΑΕ	99,99%	Πλήρη μέθοδος	Ραφαηλίδου 1 Ταύρος,Ελλάδα	30/6/2002	Θυγατρική
CPI CYPRUS LTD	100,00%	Πλήρη μέθοδος	Λευκωσία,Κύπρος	31/12/2005	Θυγατρική

Η μητρική εταιρεία CPI Α.Ε. έχει ελεχθεί φορολογικά μέχρι την χρήση 1/7/2001-30/6/2002

Δεν υπάρχουν εταιρείες που να ενοποιούνται για πρώτη φορά στην χρήση 1/7/2005-30/6/2006

12.3 Υφιστάμενα εμπράγματα βάρη

Δεν υφίστανται εμπράγματα βάρη ή άλλου τύπου δεσμεύσεις επί των παγίων περιουσιακών στοιχείων των εταιρειών του ομίλου.

12.4 Επίδικες ή υπό διαιτησία διαφορές

Δεν υπάρχουν επίδικες ή υπό διαιτησία διαφορές καθώς και αποφάσεις δικαστικών ή διαιτητικών οργάνων που ενδέχεται να έχουν σημαντικές επιπτώσεις στην περιουσιακή κατάσταση των εταιρειών του ομίλου.

12.5 Γεγονότα μετά την ημερομηνία του ισολογισμού

Πέρα των ήδη αναφερθέντων γεγονότων, δεν υπάρχουν μεταγενέστερα των οικονομικών καταστάσεων γεγονότα, τα οποία να αφορούν είτε τον όμιλο είτε την εταιρεία, στα οποία επιβάλλεται αναφορά από τα Διεθνή Πρότυπα Χρηματοοικονομικής Πληροφόρησης.

VII. ΠΛΗΡΟΦΟΡΙΕΣ ΑΡΘΡΟΥ 10 Ν. 3401/2006 – ΥΠΟΧΡΕΑ ΠΡΟΣΩΠΑ

<u>ΗΜΕΡΟΜΗΝΙΑ</u>	<u>ΘΕΜΑ</u>	<u>ΔΙΚΤΥΑΚΗ ΘΕΣΗ</u>
ΣΥΓΚΛΗΣΗ ΚΑΙ ΑΠΟΦΑΣΕΙΣ ΓΕΝΙΚΩΝ ΣΥΝΕΛΕΥΣΕΩΝ		
29/8/2005	ΠΡΟΣΚΛΗΣΗ ΣΕ ΤΑΚΤΙΚΗ ΓΕΝΙΚΗ ΣΥΝΕΛΕΥΣΗ	www.cpi.gr/displayITM1.asp?ITMID=13406
28/9/2005	ΑΝΑΚΟΙΝΩΣΗ ΑΠΟΦΑΣΕΩΝ ΤΑΚΤΙΚΗΣ ΓΕΝΙΚΗΣ ΣΥΝΕΛΕΥΣΗΣ	www.cpi.gr/displayITM1.asp?ITMID=13411
ΑΠΟΚΟΠΗ ΚΑΙ ΚΑΤΑΒΟΛΗ ΜΕΡΙΣΜΑΤΟΣ		
28/9/2005	ΑΝΑΚΟΙΝΩΣΗ ΠΛΗΡΩΜΗΣ ΜΕΡΙΣΜΑΤΟΣ	www.cpi.gr/displayITM1.asp?ITMID=13410
ΕΤΑΙΡΙΚΕΣ ΠΡΑΞΕΙΣ		
24/3/2006	ΑΝΤΙΚΑΤΑΣΤΑΣΗ ΜΕΛΟΥΣ ΔΙΟΙΚΗΤΙΚΟΥ ΣΥΜΒΟΥΛΙΟΥ	www.cpi.gr/displayITM1.asp?ITMID=13496
17/4/2006	ΑΝΤΙΚΑΤΑΣΤΑΣΗ ΜΕΛΟΥΣ ΔΙΟΙΚΗΤΙΚΟΥ ΣΥΜΒΟΥΛΙΟΥ	www.cpi.gr/displayITM1.asp?ITMID=13553
18/5/2006	ΓΝΩΣΤΟΠΟΙΗΣΗ-ΑΝΤΙΚΑΤΑΣΤΑΣΗ ΕΛΕΓΚΤΙΚΗΣ ΕΠΙΤΡΟΠΗΣ	www.cpi.gr/displayITM1.asp?ITMID=13554
ΟΙΚΟΝΟΜΙΚΕΣ ΚΑΤΑΣΤΑΣΕΙΣ		
29/8/2005	ΕΤΗΣΙΕΣ ΟΙΚΟΝΟΜΙΚΕΣ ΚΑΤΑΣΤΑΣΕΙΣ ΑΠΛΕΣ & ΕΝΟΠΟΙΗΜΕΝΕΣ 12Μ 2004	www.cpi.gr/displayITM1.asp?ITMID=2104
07/12/2005	ΟΙΚΟΝΟΜΙΚΕΣ ΚΑΤΑΣΤΑΣΕΙΣ ΑΠΛΕΣ & ΕΝΟΠΟΙΗΜΕΝΕΣ 3Μ 2005	www.cpi.gr/displayITM1.asp?ITMID=2104
31/3/2005	ΟΙΚΟΝΟΜΙΚΕΣ ΚΑΤΑΣΤΑΣΕΙΣ ΑΠΛΕΣ & ΕΝΟΠΟΙΗΜΕΝΕΣ 6Μ 2005	www.cpi.gr/displayITM1.asp?ITMID=2104
29/5/2005	ΟΙΚΟΝΟΜΙΚΕΣ ΚΑΤΑΣΤΑΣΕΙΣ ΑΠΛΕΣ & ΕΝΟΠΟΙΗΜΕΝΕΣ 9Μ 2005	www.cpi.gr/displayITM1.asp?ITMID=2104
28/9/05	ΕΤΗΣΙΕΣ ΟΙΚΟΝΟΜΙΚΕΣ ΚΑΤΑΣΤΑΣΕΙΣ ΑΠΛΕΣ & ΕΝΟΠΟΙΗΜΕΝΕΣ 12Μ 2005	www.cpi.gr/displayITM1.asp?ITMID=2104
ΠΛΗΡΟΦΟΡΙΑΚΑ ΣΗΜΕΙΩΜΑΤΑ-ΕΝΤΥΠΑ ΠΑΡΟΧΗΣ ΠΛΗΡΟΦΟΡΙΩΝ		
15/9/2005	ΕΤΗΣΙΟ ΔΕΛΤΙΟ ΠΕΡΙΟΔΟΥ 1/7/2004-30/6/2005	www.cpi.gr/displayITM1.asp?ITMID=2104
ΓΝΩΣΤΟΠΟΙΗΣΗ ΣΥΝΑΛΛΑΓΩΝ ΥΠΟΧΡΕΩΝ ΠΡΟΣΩΠΩΝ Ν. 3340/2005		
7/12/2005	ΓΝΩΣΤΟΠΟΙΗΣΗ ΣΥΝΑΛΛΑΓΩΝ ΥΠΟΧΡΕΩΝ ΠΡΟΣΩΠΩΝ	www.cpi.gr/displayITM1.asp?ITMID=13485
21/6/2006	ΓΝΩΣΤΟΠΟΙΗΣΗ ΣΥΝΑΛΛΑΓΩΝ ΥΠΟΧΡΕΩΝ ΠΡΟΣΩΠΩΝ	www.ase.gr
ΛΟΙΠΕΣ ΑΝΑΚΟΙΝΩΣΕΙΣ ΠΟΥ ΕΧΟΥΝ ΔΗΜΟΣΙΕΥΤΕΙ		
1/6/2006	ΑΝΑΚΟΙΝΩΣΗ ΑΠΟΚΤΗΣΗ ΑΠΟ ΕΤΑΙΡΕΙΑ ΑΡΤΙΟΝ ΧΡΗΜΑΤΙΣΤΗΡΙΑΚΗ ΑΕΠΕΥ ΤΗΣ ΙΔΙΟΤΗΤΑΣ ΕΙΔΙΚΟΥ ΔΙΑΠΡΑΓΜΑΤΕΥΤΗ	www.ase.gr

Όλες οι παραπάνω ανακοινώσεις είναι διαθέσιμες και στην ιστοσελίδα του Χρηματιστηρίου Αθηνών www.ase.gr

ΔΕΛΤΙΑ ΤΥΠΟΥ

(Όλα τα Δελτία Τύπου βρίσκονται στη δικτυακή θέση: www.cpi.gr/displayITM1.asp?ITMID=2550)

- 16/5/2006 - AXIS 225 FD: Σκληρή όπως και οι απαιτήσεις σας!
- 12/5/2006 - RJ-900 DrafStation series: Νέα σειρά CAD Plotter υψηλής απόδοσης της MUTOH
- 5/4/2006 - Ψηφιακή Κάμερα AXIS 207, η αποτελεσματική λύση για παρακολούθηση μέσω Internet Τώρα ποιότητα εικόνας και bandwidth, συνυπάρχουν.....
- 20/3/2006 - Belinea 102035W Για τα μάτια σας μόνο!
- 8/3/2006 - Νέος Διευθυντής Πωλήσεων στη CPI
- 20/2/2006 - ΤΗΛΕΦΩΝΙΚΗ ΥΠΟΣΤΗΡΙΞΗ ΓΙΑ ΠΡΟΪΟΝΤΑ POS
- 20/2/2006 - Στρατηγική συνεργασία CPI και Singular
- 13/1/2006 - SHARP AR-M165/AR-M207 Νέα Οικογένεια Πολυλειτουργικών Συστημάτων
- 9/1/2006 - Το βραβείο "Gold Award for Ease of Use" στην SHARP
- 5/12/2005 - ΝΕΟ ΚΟΠΤΙΚΟ SUMMA SUMMACUT D-60FX

- 1/12/2005 - OKI PRINTING SOLUTIONS, ΣΤΑΘΕΡΑ ΑΝΕΡΧΟΜΕΝΗ ΔΥΝΑΜΗ ΣΤΟΥΣ ΕΓΧΡΩΜΟΥΣ ΕΚΤΥΠΩΤΕΣ, ΠΑΝΕΥΡΩΠΑΪΚΑ...
- 29/11/2005 - Η Oki Printing Solutions ανακοινώνει στρατηγική
- 23/11/2005 - Νέα εφαρμογή «χρώμα- μέγεθος» από την CPI A.E.
- 16/11/2005 - Στις φετινές γιορτές ας χαρίσουμε πάλι το χαμόγελο...
- 9/11/2005 - TRENDNET IP CAMERAS: Παρακολουθήστε το χώρο σας μέσω internet!
- 8/11/2005 - Έγχρωμες Εκτυπώσεις Χωρίς Συμβιβασμούς
- 26/10/2005 - Ημερίδα μελών Euroserv στην Ελλάδα
- 19/10/2005 - Νέες οθόνες από την Belinea
- 7/10/2005 - «Χτύπησε» πάλι η Oki Printing Solutions, λανσάροντας τα ταχύτερα A4 έγχρωμα πολυμηχάνημα Laser στην αγορά...
- 7/10/2005 - Νέο DVD από την Mustek DVDR 100LM με Div-X
- 4/10/2005 - Οθόνες PHILIPS από την CPI
- 27/9/2005 - Πρώτο FORUM, CPI Partners
- 13/9/2005 - Νέοι, γρήγοροι έγχρωμοι εκτυπωτές Laser, από την Oki, για μικρές και μεσαίες ομάδες εργασίας
- 9/9/2005 - Προνομιακή Πρόταση απόσυρσης από την SHARP
- 7/9/2005 - Ανιχνεύστε Ασύρματα Δίκτυα και τα settings τους!
- 6/9/2005 - Laser, έγχρωμος, πολύ γρήγορος και μικρός !!!
- 30/8/2005 - CPI A.E.: Οργανική ανάπτυξη και νέες επενδύσεις
- 26/8/2005 - Νέα οθόνη LCD 17" της Belinea
- 12/7/2005 - Photo Easy 255, από την SAGEM. Το πρώτο ολοκληρωμένο φορητό Photo Lab είναι εδώ!
- 1/7/2005 - SHARP AM-400 Η προσιτή όλα-σε-ένα, πρόταση επικοινωνίας

ΥΠΟΧΡΕΑ ΠΡΟΣΩΠΑ

Η εταιρεία υπόκειται πλήρως στις διατάξεις της Επιτροπής Κεφαλαιαγοράς περί Χειραγώγησης της αγοράς και πρόσβασης σε προνομιακή πληροφόρηση όπως αυτές ορίζονται από το άρθρο 3 της απόφασης 3/3347/12.07.2005 του Δ.Σ. της Επιτροπής Κεφαλαιαγοράς και το άρθρο 13 παραγ.3 του Νόμου 3340/2005, και έχει θέσει στη διάθεση του Επενδυτικού κοινού την λίστα των υπόχρεων προσώπων, των προσώπων δηλαδή που έχουν πρόσβαση σε προνομιακή πληροφόρηση.

Η λίστα βρίσκεται στην ιστοσελίδα της εταιρείας : www.cpi.gr/displayITM1.asp?ITMID=2800
Συγκεκριμένα τα υπόχρεα πρόσωπα της CPI A.E. είναι :

Μέλη Διοικητικού Συμβουλίου :

Χρήστος Παπαθάνος, Νικόλαος Τόλης, Μιχάλης Γαλουζίδης, Κων/νος Χατζηαντώνης-Φωταράς, Ελένη Πίγκα, Αθανάσιος Παπαθανασίου, Παναγιώτης Ζαριφόπουλος.

Ανώτερα και Ανώτατα Στελέχη

Ευάγγελος Πολίτης (Νομικός Σύμβουλος), Κωνσταντίνος Σκούρας (Διευθυντής Οικονομικών Υπηρεσιών), Οννίκ Αθανασιάν (Υπεύθυνος Εσωτερικού Ελέγχου), Γιώργος Καραδήμας (Διευθυντής Marketing), Ιωάννα Βλάχου (Διευθύντρια Logistics), Σοφία Τσαδήμα (Υπεύθυνη Τμήματος Μετόχων & Εταιρικών Ανακοινώσεων).

Ελεγκτές

Ευστάθιος Καγιούλης.

VIII. ΔΙΑΘΕΣΙΜΟΤΗΤΑ ΟΙΚΟΝΟΜΙΚΩΝ ΣΤΟΙΧΕΙΩΝ

Οι ετήσιες και ενδιάμεσες Οικονομικές καταστάσεις του Ομίλου και της Εταιρείας, η Έκθεση ελέγχου του Ορκωτού Λογιστή και οι εκθέσεις διαχείρισης του Διοικητικού Συμβουλίου (Εταιρείας και Ομίλου) προς την Ετήσια Γενική Συνέλευση των Μετόχων έχουν αναρτηθεί στην ηλεκτρονική διεύθυνση της εταιρείας : www.cpi.gr.

ΙΧ. ΣΥΝΟΠΤΙΚΑ ΕΤΗΣΙΑ ΣΤΟΙΧΕΙΑ ΚΑΙ ΠΛΗΡΟΦΟΡΙΕΣ ΣΕ ΕΝΟΠΟΙΗΜΕΝΗ ΚΑΙ ΜΗ ΒΑΣΗ

CPI AE		ΑΡΙΘΜΟΣ Μ.Α.Ε. 32624/06/Β/951		Εδρα : Ραφαηλίδου 1, 177 78, Ταύρος Αττικής	
CPI COMPUTER PERIPHERALS INTERNATIONAL		Συνοπτικά οικονομικά στοιχεία και πληροφορίες ενοποιημένα & της εταιρείας για την χρήση 1 Ιουλίου 2005 έως 30 Ιουνίου 2006 (δημοσιευμένα βάσει του ν.2190/άρθρο 13 για επιχειρήσεις που συντάσσουν ετήσιες οικονομικές καταστάσεις, ενοποιημένες και μη, κατά τα Διεθνή Πρότυπα Χρηματοοικονομικής Πληροφόρησης)		(Τα αναφερόμενα κατωτέρω ποσά είναι σε €)	
<p>Τα παρακάτω στοιχεία και πληροφορίες στοχεύουν σε μια γενική ενημέρωση για την Οικονομική κατάσταση και τα αποτελέσματα της CPI AE. Συνιστούμε επενδυτές στον αναγνώστη, πριν προβεί σε οποιαδήποτε είδους επενδυτική επιλογή ή άλλα συναλλαγές με την Εταιρεία, να ανατρέξει στην διεύθυνση διαδικτύου www.cpi.gr όπου αναγράφονται οι οικονομικές καταστάσεις που προβλέπουν τα Διεθνή Πρότυπα Χρηματοοικονομικής Πληροφόρησης καθώς και η έκθεση ελέγχου του ορκωτού λογιστή όποτε αυτή απαιτείται.</p>					
<p>ΣΤΟΙΧΕΙΑ ΤΗΣ ΕΠΙΧΕΙΡΗΣΗΣ</p> <p>Πλήρες Όνομα : CPI Ανώνυμος Εταιρεία Ηλεκτρονικών Υπολογιστών και Περιφερειακών Ημερομηνία Σύστασης : 1990 Εποπτεύουσα Αρχή : Υπουργείο Ανάπτυξης, Διεύθυνση Ανώνυμων Εταιρειών και Πιστώων Αριθμός Φορολογικού Μητρώου : 094432029 Ημερομηνία Λήξης τρέχουσας Χρήσεως : 30/6/2006 Διεύθυνση Διαδικτύου Εταιρείας : www.cpi.gr</p>					
<p>Οικονομική Χρήση Ενοποιημένων & Μητρώων Ετήσιων Οικονομικών Καταστάσεων : 6η & 11η αντίστοιχα Διάρκεια Χρήσεως : 12 μήνες Ελεγκτική Εταιρεία : PKF Ευρωπαϊκή ΑΕ Τύπος Έκθεσης επακόπησης : Με σύμφωνη γνώμη - θέμα έμφρασης Μέθοδος Συμπλήρωσης Ταμειακών Ροών : Έμφραση Μέθοδος Ημερομηνία Έγκρισης Οικονομικών Καταστάσεων από ΔΣ Εταιρείας : 15/9/2006</p>					
ΣΤΟΙΧΕΙΑ ΓΕΩΛΟΓΙΣΜΟΥ		Ο ΟΜΙΛΟΣ		Η ΕΤΑΙΡΕΙΑ	
(έτησια ενοποιημένα και μη ενοποιημένα)		30/6/2006	30/6/2005	30/6/2006	30/6/2005
ΕΝΕΡΓΗΤΙΚΟ					
Πάγια στοιχεία Ενεργητικού	2.551.416	2.982.836	2.214.590	3.909.089	
Αποθέματα	3.332.938	3.609.284	2.684.792	2.933.480	
Απαιτήσεις από Πελάτες	9.947.085	12.433.865	8.156.058	10.247.621	
Λοιπά στοιχεία Ενεργητικού	2.447.285	3.354.569	3.129.277	4.101.593	
ΣΥΝΟΛΟ ΕΝΕΡΓΗΤΙΚΟΥ	18.278.728	22.380.554	16.164.717	21.191.783	
ΠΑΘΗΤΙΚΟ					
Μακροπρόθεσμες Υποχρεώσεις	1.553.500	2.003.000	1.393.500	2.003.000	
Βραχυπρόθεσμες Τραπεζικές Υποχρεώσεις	6.070.000	7.235.833	4.958.000	7.235.833	
Λοιπές βραχυπρόθεσμες Υποχρεώσεις	5.781.897	6.640.962	4.659.894	5.241.934	
Σύνολο υποχρεώσεων (α)	13.405.397	15.879.695	11.011.394	14.480.767	
Μετοχικό Κεφάλαιο	2.972.250	2.972.250	2.972.250	2.972.250	
Λοιπά στοιχεία καθαρής θέσης	1.901.015	3.528.908	2.181.073	3.738.766	
Σύνολο καθαρής θέσης (β)	4.873.265	6.500.758	5.153.323	6.711.016	
Δικαιώματα μειοψηφίας (γ)	66	101	0	0	
Σύνολο καθαρής θέσης (δ) = (β)+(γ)	4.873.331	6.500.859	5.153.323	6.711.016	
ΣΥΝΟΛΟ ΠΑΘΗΤΙΚΟΥ (ε) = (α)+(δ)	18.278.728	22.380.554	16.164.717	21.191.783	
ΣΤΟΙΧΕΙΑ ΚΑΤΑΣΤΑΣΗΣ ΑΠΟΤΕΛΕΣΜΑΤΩΝ ΧΡΗΣΗΣ		Ο ΟΜΙΛΟΣ		Η ΕΤΑΙΡΕΙΑ	
(έτησια ενοποιημένα και μη ενοποιημένα)		1/7/2005 - 30/6/2006	1/7/2004 - 30/6/2005	1/7/2005 - 30/6/2006	1/7/2004 - 30/6/2005
Κύκλος Εργασιών		29.933.715	31.638.661	25.012.695	27.682.081
Μικτά Κέρδη/(Ζημιές)		6.345.181	6.965.627	5.425.268	5.750.375
Κέρδη/(Ζημιές) προ φόρων, χρηματοδοτικών και επενδυτικών αποτελεσμάτων και αποσβέσεων		1.775.182	1.892.030	1.395.368	1.262.930
Κέρδη/(Ζημιές) προ φόρων, χρηματοδοτικών και επενδυτικών αποτελεσμάτων		573.101	1.330.668	743.079	799.925
Κέρδη/(Ζημιές) προ φόρων		144.690	995.402	382.289	475.044
Μείον φόροι		-17.764	327.666	151.539	260.348
Κέρδη/(Ζημιές) μετά από φόρους		162.454	667.736	230.750	214.696
Κατανέμονται σε : Μετόχους Εταιρείας		162.463	667.710	230.750	214.695
Μετόχους Μειοψηφίας		-9	26	-	-
Κέρδη μετά από φόρους ανά μετοχή (σε €)		0,02	0,07	0,02	0,02
Προτεινόμενο μέρισμα ανά μετοχή					
ΣΤΟΙΧΕΙΑ ΚΑΤΑΣΤΑΣΗΣ ΜΕΤΑΒΟΛΩΝ ΚΑΘΑΡΗΣ ΘΕΣΗΣ ΧΡΗΣΗΣ		Ο ΟΜΙΛΟΣ		Η ΕΤΑΙΡΕΙΑ	
(έτησια ενοποιημένα και μη ενοποιημένα)		30/6/2006	30/6/2005	30/6/2006	30/6/2005
Καθαρή θέση έναρξης χρήσης (1/7/2005 και 1/7/2004 αντίστοιχα)		6.500.859	6.623.258	6.711.016	6.577.536
Διανεμηθέντα Κέρδη		-1.788.443	-590.375	-1.788.443	-590.375
Καθαρά εισοδήματα καταχωρημένα επί ευθείας στην καθαρή θέση		-1.539	-199.760	-	509.160
Κέρδη / (Ζημιές) μετά από φόρους		162.454	667.736	230.750	214.695
Καθαρή θέση λήξης χρήσης (30/6/2006 και 30/6/2005 αντίστοιχα)		4.873.331	6.500.859	5.153.323	6.711.016
Πρόσθετα Στοιχεία και Πληροφορίες					
1. Δεν υφίστανται εμπόδια βάσει επί των παγίων στοιχείων					
2. Οι εταιρείες που ενοποιούνται στις ανωτέρω Οικονομικές καταστάσεις παρατίθενται στον κατωτέρω πίνακα με τη αντίστοιχη διεύθυνσή τους και το % συμμετοχής:					
ΕΤΑΙΡΕΙΑ	% Συμμετοχής	Μέθοδος Ενοποίησης	Εδρα Εταιρείας	Χώρα Εγκατάστασης	
CPI AE	Μητρική	Μητρική	Ραφαηλίδου 1, Ταύρος Αττικής	Ελλάς	
MDI AE	99,99%	Πλήρης	Ραφαηλίδου 1, Ταύρος Αττικής	Ελλάς	
CPI CYPRUS LTD	100%	Πλήρης	Λεμεσός	Κύπρος	
3. Δεν υπάρχουν επίδικες ή υπό διαίτησα διαφορές δικαστικών ή διοικητικών οργάνων που ενδέχεται να έχουν σημαντική επίπτωση στην οικονομική κατάσταση της Εταιρείας					
4. Το θέμα έμφρασης αφορά στο γεγονός ότι, για τη μητρική εταιρεία "CPI AE" και για τη θυγατρική "MDI AE" οι φορολογικές δηλώσεις για τις χρήσεις 30/6/2003 έως 30/6/2006 δεν έχουν ελεγχθεί από τις φορολογικές αρχές και υπάρχει το ενδεχόμενο επιβολής πρόσθετων φόρων και προσουρήσεων όταν αυτές ελεγχθούν και οριστικοποιηθούν. Η θυγατρική "CPI CYPRUS LTD" έχει ελεγχθεί					
Φορολογικά μέχρι την 31/12/2005.					
5. Ο αριθμός του απασχολούμενου προσωπικού στον Όμιλο και στην Εταιρεία είναι :					
		Ο ΟΜΙΛΟΣ	Η ΕΤΑΙΡΕΙΑ		
		30/6/2006	30/6/2005	30/6/2006	30/6/2005
	Μισθωτοί	200	211	140	154
6. Τα ποσά των πωλήσεων και αγορών (αγαθών και υπηρεσιών) συρρικνώνονται από την έναρξη της οικονομικής χρήσης και τα υπόλοιπα των απαιτήσεων και υποχρεώσεων στη λήξη της χρήσης, που έχουν πρακτικά από συναλλαγές με τα συνδεδεμένα μέρη, όπως αυτά ορίζονται από το ΔΛΠ 24, καθώς επίσης οι συναλλαγές και οι συνολικές αριθμοί των μελών της Διοίκησης έχουν ως εξής:					
		Ο ΟΜΙΛΟΣ	Η ΕΤΑΙΡΕΙΑ		
α) Πωλήσεις αγαθών και υπηρεσιών		-68.114	915.661		
β) Αγορές αγαθών και υπηρεσιών		-443	707.850		
γ) Απαιτήσεις		195.872	200.872		
δ) Υποχρεώσεις		0	0		
ε) Συναλλαγές και αμοιβές διευθυντικών στελεχών και μελών της Διοίκησης		482.203	371.530		
στ) Απαιτήσεις από διευθυντικά στελέχη και μέλη της Διοίκησης		60.669	54.996		
ζ) Υποχρεώσεις προς τα διευθυντικά στελέχη και μέλη της Διοίκησης		90	90		
7. Τα κέρδη ανά μετοχή υπολογίσθηκαν με βάση τον μέσο σταθμισμένο αριθμό μετοχών					
		1.7.2005 - 30.6.2006 :	9.907.500	1.7.2004 - 30.6.2005 :	9.907.500
8. Επενδύσεις σε πάγιο εξοπλισμό και λογισμικά προγράμματα κατά την κλειστή χρήση 1/7/2005 - 30/6/2006					
		Ο Όμιλος	575.397 €	η Εταιρεία	488.842 €
9. Έχουν τηρηθεί οι βασικές λογιστικές αρχές του Ισολογισμού της 30.6.2005. Ο Όμιλος εφαρμόζει τα Διεθνή Λογιστικά Πρότυπα Χρηματοοικονομικής Πληροφόρησης (IFRS) από την 1η Ιουλίου 2005					
Ταύρος, 2/11/2006					
Ο ΠΡΟΕΔΡΟΣ & ΔΙΕΥΘΥΝΩΝ ΣΥΜΒΟΥΛΟΣ		ΤΟ ΕΞΟΥΣΙΟΔΟΤΗΜΕΝΟ ΜΕΛΟΣ ΤΟΥ ΔΣ		Ο ΟΙΚΟΝΟΜΙΚΟΣ ΔΙΕΥΘΥΝΤΗΣ	
ΠΑΠΑΘΑΝΟΣ ΧΡΗΣΤΟΣ Α.Δ.Τ. Κ045516		ΧΑΤΖΗΑΝΤΩΝΗΣ-ΦΩΤΑΡΑΣ ΚΩΝ/ΝΟΣ Α.Δ.Τ. Κ071544		ΣΚΟΥΡΑΣ ΚΩΝΣΤΑΝΤΙΝΟΣ Α.Μ.Α.Ο.Ε.Ε.14106	
				Ο ΛΟΓΙΣΤΗΣ	
				ΗΛΙΟΠΟΥΛΟΣ ΝΙΚΟΛΑΟΣ Α.Μ.Α.Ο.Ε.Ε.0024260	

Χ. ΣΥΝΟΠΤΙΚΑ ΕΝΔΙΑΜΕΣΑ ΣΤΟΙΧΕΙΑ ΚΑΙ ΠΛΗΡΟΦΟΡΙΕΣ ΣΕ ΕΝΟΠΟΙΗΜΕΝΗ ΚΑΙ ΜΗ ΒΑΣΗ

ΕΝΕΡΓΗΤΙΚΟ		ΕΝΟΠΟΙΗΜΕΝΑ		ΕΤΑΙΡΕΙΑ		ΕΝΕΡΓΗΤΙΚΟ		ΕΝΟΠΟΙΗΜΕΝΑ		ΕΤΑΙΡΕΙΑ										
		30/9/2005	30/6/2005	30/9/2005	30/6/2005			01/07/05-30/9/2005	01/07/04-30/9/2004	01/07/05-30/9/2005	01/07/04-30/9/2004									
<p>ΕΝΕΡΓΗΤΙΚΟ</p> <p>Πόσα σε ευρώ</p>																				
Πόσα στοιχεία ενεργητικού	2.890.172	2.982.836	3.829.426	3.909.089	Κύκλος εργασιών	6.038.596	5.636.214	4.732.881	4.645.923											
Αποθέματα	4.080.455	3.609.284	3.318.343	2.933.480	Μικτά κέρδη	1.208.282	1.425.661	942.763	1.232.972											
Απαιτήσεις από πελάτες	10.049.884	12.433.865	8.511.126	10.247.621	Κέρδη προ φόρων, χρηματοδοτικών και επενδυτικών αποτιλεωμάτων	(42.454)	91.067	(109.290)	(18.155)											
Λοιπά στοιχεία ενεργητικού	5.012.358	3.354.569	3.481.887	4.101.592	Κέρδη προ φόρων, χρηματοδοτικών, επενδυτικών αποτιλεωμάτων και αποβέσεων	134.827	213.385	46.795	79.800											
ΣΥΝΟΛΟ ΕΝΕΡΓΗΤΙΚΟΥ	22.032.869	22.380.554	19.140.782	21.191.783	Κέρδη(ζημιές) προ φόρων	(140.773)	29.544	(203.947)	(78.344)											
<p>ΠΑΘΗΤΙΚΟ</p> <p>Μακροπρόθεσμες υποχρεώσεις</p>												2.003.000	2.003.000	2.003.000	2.003.000	Μείον φόροι	88.437	26.056	(23.838)	27.526
Βραχυπρόθεσμες υποχρεώσεις	7.431.674	7.235.833	6.631.674	7.235.833	Κέρδη(ζημιές) μετά από φόρους	(229.203)	3.488	(180.309)	(105.870)											
Λοιπές βραχυπρόθεσμες υποχρεώσεις	8.114.985	6.640.862	5.763.843	5.241.934	Καταμένονται σε:															
Σύνολο υποχρεώσεων (α)	17.549.659	15.879.695	14.398.517	14.480.677	Μετόχους Εταιρείας	(229.203)	3.485	(180.309)	(105.870)											
Καθαρά θέσι Μετόχων Εταιρείας	4.483.143	6.500.758	4.742.265	6.711.016	Δικαιώματα μοιραφίας	(7)	3	-	-											
Δικαιώματα μοιραφίας	67	101	0	0	Κέρδη(ζημιές) μετά από φόρους ανά μετοχή(σε λεπτά)	(2,31)	0,04	(1,82)	(1,07)											
Σύνολο Καθαράς Θέσης (β)	4.483.210	6.500.859	4.742.265	6.711.016																
ΣΥΝΟΛΟ ΠΑΘΗΤΙΚΟΥ (α)+(β)	22.032.869	22.380.554	19.140.782	21.191.783																

<p>C.P.I Ανώνυμος Εταιρεία Ηλεκτρονικών Υπολογιστών και Περιφερειακών ΑΡ. Μ.Α.Ε. 32624/06/Β/951 Ραφαήλίου 1 Τούρας Αττικής Ορκωτός Ελεγκτής Λογιστής : Ευαγόρας Π. Καγιούλης (Α.Μ.ΣΟΕΑ 13271) Ελεγκτική Εταιρεία : ΡΚΦ ΕΠΙΧΕΙΡΗΣΕΙΣ ΚΤΗΝΑ Α.Ε. Τύπος έκθεσης επεξεργασίας: Με σύμφωνη γνώμη θέματα έμφασης Στοιχεία και πληροφορίες περιόδου από 1 Ιουλίου 2005 έως 31 Δεκεμβρίου 2005</p>											
<p>Τα παρακάτω στοιχεία και πληροφορίες στοχεύουν σε μία γενική ενημέρωση για την οικονομική κατάσταση και τα αποτελέσματα της "C.P.I Ανώνυμος Εταιρεία Ηλεκτρονικών Υπολογιστών και Περιφερειακών" και του ομίλου επιχειρήσεων. Συνιστάται επικοινωνία στον αναγνώστη, πριν προβεί σε οποιαδήποτε είδους επενδυτική απόφαση ή άλλη συναλλαγή με την Εταιρεία, να ανατρέξει στη διεύθυνση διαδικτυίου της www.cpi.gr όπου αναφέρονται οι περιορισμένες οικονομικές καταστάσεις που προβλέπουν τα Διεθνή Λογιστικά Πρότυπα και η έκθεση του Ορκωτού Ελεγκτή Λογιστή όπως αυτή απαιτείται.</p>											
ΣΤΟΙΧΕΙΑ ΙΣΟΛΟΓΙΣΜΟΥ				ΣΤΟΙΧΕΙΑ ΚΑΤΑΣΤΑΣΗΣ ΑΠΟΤΕΛΕΣΜΑΤΩΝ				ΣΤΟΙΧΕΙΑ ΚΑΤΑΣΤΑΣΗΣ ΑΠΟΤΕΛΕΣΜΑΤΩΝ			
Ποσό σε ευρώ				Ποσό σε ευρώ				Ποσό σε ευρώ			
		ΕΝΟΠΙΟΗΜΕΝΑ		ΕΤΑΙΡΕΙΑ				ΕΝΟΠΙΟΗΜΕΝΑ		ΕΤΑΙΡΕΙΑ	
		31/12/2005	30/6/2005	31/12/2005	30/6/2005	01/07/2005-31/12/2005	01/10/2005-31/12/2005	01/07/2004-31/12/2004	01/10/2004-31/12/2004	01/07/2005-31/12/2005	01/10/2005-31/12/2005
<p>ΕΝΕΡΓΗΤΙΚΟ</p> <p>Πάγια στοιχεία Ενεργητικού</p> <p>Αποθέματα</p> <p>Αποθήρες από πλάκες</p> <p>Λοπά στοιχεία ενεργητικού</p> <p>ΣΥΝΟΛΟ ΕΝΕΡΓΗΤΙΚΟΥ</p>											
<p>ΠΑΘΗΤΙΚΟ</p> <p>Μικροπρόθεσμες υποχρεώσεις</p> <p>Βραχυ/ τραπεζικές υποχρεώσεις</p> <p>Λοπάτες βραχυπρόθεσμες υποχρεώσεις</p> <p>Σύνολο υποχρεώσεων (α)</p> <p>Καθαρά θέσιμα Μεσολάβων Εταπειών</p> <p>Δικαιώματα μετοχών</p> <p>Σύνολο Καθαρά θέσιμα (β)</p> <p>ΣΥΝΟΛΟ ΠΑΘΗΤΙΚΟΥ (α)+(β)</p>											
<p>ΣΤΟΙΧΕΙΑ ΚΑΤΑΣΤΑΣΗΣ ΜΕΤΑΒΟΛΩΝ ΚΑΘΑΡΗΣ ΘΕΣΗΣ ΠΕΡΙΟΔΟΥ</p> <p>Ποσό σε ευρώ</p> <p>Καθαρά θέση έναρξης περιόδου(1/7/2005 και 1/7/2004 αντίστοιχα)</p> <p>Διατελεθέντα κέρδη</p> <p>Καθαρά εισοδήματα καταχωρημένου απ' ευθείας στην καθαρή θέση</p> <p>Κέρδη/(ζημιές) της περιόδου μετά από φόρους</p> <p>Καθαρά θέση λήξης περιόδου(31/12/2005 και 31/12/2004 αντίστοιχα)</p>											
<p>ΣΤΟΙΧΕΙΑ ΚΑΤΑΣΤΑΣΗΣ ΤΑΜΕΙΑΚΩΝ ΡΟΩΝ</p> <p>Ποσό σε ευρώ</p> <p>Λειτουργικές δραστηριότητες</p> <p>Κέρδη/(ζημιές)πρό φόρων</p> <p>Πλέον/Μείον προσαρμογών για:</p> <p>Αποθετικές</p> <p>Προβλέψεις</p> <p>Συνολολεγονικές διαφορές</p> <p>Αποτελέσματα (κόστος, έσοδα, κέρδη και ζημιές) επενδυτικές δραστηριότητες</p> <p>Χρηματικά τόκα και συντομή έσοδα</p> <p>Πλέον/Μείον προσαρμογών για μεταβολές λογαριασμών κεφαλαίου κίνησης ή που σχετίζονται με τις λειτουργικές δραστηριότητες :</p> <p>Μείωση (αύξηση) αποθεμάτων</p> <p>Μείωση (αύξηση) απαιτήσεων</p> <p>Μείον :</p> <p>Χρηματικά τόκα και συντομή έσοδα καταβληθέντα</p> <p>Σύνολο εισοδημάτων (εξορών) από λειτουργικές δραστηριότητες (α)</p> <p>Επενδυτικές δραστηριότητες</p> <p>Αποκτήσει θυγατρικών, συγγενών και λοιπων επενδύσεων</p> <p>Αγορά ενσώματων και άυλων πηγών περιουσιακών στοιχείων</p> <p>Εισπραχές από πωλήσεις ενσώματων και άυλων πηγών</p> <p>Σύνολο εισοδημάτων (εξορών) από επενδυτικές δραστηριότητες (β)</p> <p>Χρηματοοικονομικές δραστηριότητες</p> <p>Εισπραχές από εισοδήματα αναληφθέντα δάνεια</p> <p>Εξοφλήσεις δανείων</p> <p>Μερίσματα πληρωθέντα</p> <p>Σύνολο εισοδημάτων (εξορών) από Χρηματοοικονομικές δραστηριότητες (γ)</p> <p>Καθαρή αύξηση/(μείωση) ταμειακών διαθεσίμων και ισοδ. Περιόδου (α)+(β)+(γ)</p> <p>Ταμειακά διαθέσιμα και ισοδύναμα έναρξης περιόδου</p> <p>Ταμειακά διαθέσιμα και ισοδύναμα λήξης περιόδου</p>											
<p>ΠΙΝΑΚΑΣ ΠΡΟΣΑΡΜΟΓΩΝ ΚΑΘΑΡΗΣ ΘΕΣΗΣ ΜΕΤΑΞΥ ΤΩΝ ΕΛΛΗΝΙΚΩΝ ΚΑΙ ΔΙΕΘΝΩΝ ΠΡΟΤΥΠΩΝ ΧΡΗΜΑΤΟΟΙΚΟΝΟΜΙΚΗΣ ΠΑΡΦΟΡΗΣΗΣ</p> <p>Ποσό σε ευρώ</p> <p>Σύνολο καθαρά θέση σύμφωνα με τις Ελληνικές</p> <p>Μεταφοράς Εταπειών</p> <p>Διακρίσεις μετοχών</p> <p>Κέρδη/(ζημιές) μετά από φόρους</p> <p>Κατανομήτοι σε:</p> <p>Μετοχές Εταπειών</p> <p>Διακρίσεις μετοχών</p> <p>Κέρδη/(ζημιές) μετά από φόρους ανά μετοχή(σε λεπτά)</p>											
<p>ΠΡΟΒΛΕΤΑ ΣΤΟΙΧΕΙΑ ΚΑΙ ΠΑΡΦΟΡΗΣΕΙΣ</p> <p>1.Οι εταιρείες του Ομίλου με τις αντιστοιχίες διευθύνσεως τους και ποσοστά συμμετοχής που περιλαμβάνονται στις ενσωματωμένες οικονομικές καταστάσεις είναι:</p> <p>Με την πλήρη μέθοδο ενσωμάτωσης</p> <p>CPI AE</p> <p>MDI AE</p> <p>CPI CYPRUS LTD</p> <p>2.Δεν υπάρχουν εμπόδια βάσει των παγίων στοιχείων.</p> <p>3.Η μητρική εταιρεία έχει ελεγχθεί φορολογικά μέχρι και την χρήση 01/07/2001-30/6/2002.Η θυγατρική MDI AE έχει ελεγχθεί φορολογικά μέχρι και την 30/6/2002</p> <p>4.Η θυγατρική CPI CYPRUS LTD έχει ελεγχθεί φορολογικά μέχρι και την 31/12/2005 από ελεγκτική εταιρεία σύμφωνα με το φορολογικό καθεστώς της Κυπριακής Νομοθεσίας.</p> <p>5.Έχουν τηρηθεί οι Βασικές Λογιστικές Αρχές του Ισολογισμού της 30.6.2005.Ο Όμιλος εφαρμόζει τα Διεθνή Λογιστικά Πρότυπα Χρηματοοικονομικής Πληροφόρησης (IFRS) από την 1η Ιουλίου 2005.</p> <p>6.Δεν υπάρχουν επίδοες ή υπό διαπραγμάτευση διαφορές δικαστικών ή διοικητικών οργάνων που ενδέχεται να έχουν σημαντικό επίπλοο στην οικονομική κατάσταση της Εταιρείας.</p> <p>7.Ποσό πωλήσεων και αγορών συνειρητικό από την έναρξη της διαπραγματευτικής χρήσης και τα υπόλοιπα των απαιτήσεων και υποχρεώσεων της Εταιρείας στην λήξη της τρέχουσας περιόδου που έχουν προκύψει από συναλλαγές της με τα συνδεδεμένα κατά την έννοια του ΔΛΠ 24 προς αυτήν μέρη είναι ως εξής:</p> <p>α) Απαιτήσεις από συνδεδεμένα μέρη 5.000 €</p> <p>β) Υποχρεώσεις προς συνδεδεμένα μέρη 0 €</p> <p>8. Τα κέρδη από απόκτηση υπολογισθηκαν με βάση το μέσο σταθμισμένο αριθμό μετοχών.</p> <p>(Α' εξάμηνο 2005: 9.907.500, Α' εξάμηνο 2004: 9.907.500)</p> <p>9.Επενδύσεις σε πάγιο εξοπλισμό και λογισμικό προγράμματα Α' εξάμηνο 2005: Όμιλος € 967.582 Εταιρεία € 536.366</p> <p>10.Ανάλυση των πωλήσεων κατά κατηγορία δραστηριότητας σύμφωνα με το ΣΤΑΚΟΔ 03:</p>											
				ΣΤΑΚΟΔ		ΟΜΙΛΟΣ		ΕΤΑΙΡΕΙΑ			
						1/7/2005-31/12/2005	31/12/2005	31/12/2004	31/12/2005	31/12/2004	
						518.4 - Χονδρικό Εμπόριο Ηλεκτρ. Υπολογ.	9.846.067	8.338.981			
						518.3 - Χονδρικό Εμπόριο Άλλων Μηχανών	2.293.649	2.293.650			
						725.0 - Συντήρηση και επισκευή μηχαν. γραφείου	2.347.171	1.349.328			
<p>Ο ΠΡΟΕΔΡΟΣ & ΔΙΕΥΘΥΝΩΝ ΣΥΜΒΟΥΛΟΣ</p> <p>ΠΑΠΑΘΑΝΑΣ ΧΡΗΣΤΟΣ Α.Α.Τ. Κ 045516</p> <p>Ο ΟΙΚΟΝΟΜΙΚΟΣ ΔΙΕΥΘΥΝΤΗΣ & ΕΞΟΥΣΙΟΔΟΤΗΜΕΝΟ ΜΕΛΟΣ ΤΟΥ Δ.Σ.</p> <p>ΧΑΤΖΗΑΝΤΩΝΗΣ-ΦΩΤΑΡΑΣ ΚΩΝΣΤΟΣ Α.Α.Τ. Κ 071544</p> <p>Ο ΠΡΟΪΟΓΛΟΥ ΕΛΕΥΘΕΡΙΟΣ Α.Μ.Α.Ο.Ε.Ε. 27765</p>											

